工商晚報
The Kung Sheung Evening News
中華民國僑務委員會登記證台僑新字第式壹號
中華民國新聞局登記證局版台報字第零零五號
督印及承印：工商日報有限公司　香港灣仔分域街十八號
編輯部：二七零七零六
採訪部：二八零零八七　二七三四九二　二八二五四零
營業部、廣告部：二七九三零七　二八零七零八
社長室：二八二四五九
總編輯：二七五零五六
經理室：二七七二六一
中區辦事處：二式五四九五　二式一式三八
電報掛號二零七五五，郵箱六二號
出紙兩大張售價式毫
新聞紙第一二四零二號

奧運能否舉行 今日會議攤牌

基蘭寧晤加國官員

【蒙特里爾九日路透社電】外交部今天稱，國際奧林匹克委員會主席基蘭寧勳爵將與加拿大政府高級官員就中華民國參加奧運比賽的事，舉行重要會談，以期挽救奧運比賽會被取消的危機。

於國際奧委會有力地暗示如果加拿大一意孤行，要禁止中華民國隊以中華民國的名義出賽的話，則賽事將被取消之後，而決定在明天開會的。

外交部說，這次會談，是奧委會建議舉行的。加拿大政府發言人於評論國際奧委會及世界各體育團體強力譴責加拿大之事時，說：「我相信我們的政府不會改變立場。」

此次會談的舉行，是在國際奧委會（主席是基蘭寧勳爵）與各體育聯合發表一項聲明加拿大應與中華民國再行洽商的聲明之後宣佈的。

遺憾聲明說，此等接頭，應設法「使加拿大政府的態度，不致令到國際奧運會捨取消比賽外無轉圜之餘地的情形下進行。」

抗議紐西蘭參加 坦桑尼亞退出世運

其他非洲國家亦會跟隨

【蒙特里爾九日路透社電】國際奧林匹克委員會今天表示，它會取消奧運比賽，如果不能與加拿大解決中華民國參加的問題。

這個奧運委員會和世界體育聯合會發表了一項措辭強硬的聲明，譴責加拿大拒絕讓中華民國隊以中華民國的名義參加比賽。

該聲明促立即與加拿大政府及中華民國的代表舉行進一步的談判，「以期使加拿大的態度，不致令到國際奧委會沒有其他途徑可循，而祇好取消第廿一屆奧運。」

於第一組中華民國主要選手未能進入加拿大後不久，這項聲明便被發表出來。一家美國航空公司不肯讓他們自底特律登機，飛往蒙特里爾，因為他們沒有必需的旅行證件。

另一使奧運職員擔心的事，是坦桑尼亞宣佈決定退出奧運比賽。

相信其他非洲國家也會相繼退出奧運，以抗議紐西蘭的參加比賽。非洲曾猛烈抨擊紐西蘭欖球隊曾往南非之舉。

【波士頓九日路透社電】中華民國選手隊於一家航空公司的飛機拒絕把他們載往加拿大參加奧運比賽後，已於今日由底特律抵此。

廿九名中華民國選手本來已訂好了阿力根尼航空公司的飛機，於今晨由底特律飛往加拿大的機票，但結果未能獲准上機，因為這間航空公司的發言人說，他們沒有進入加拿大的入境簽證。

該國的另外兩名團員，相信他倆或者是職員或者是記者，稍後已飛往加拿大。

有四、五名運動員——確實人數未詳——則仍滯留在底特律，而該團的其他團員，包括七名職員在內，則已飛來波士頓。加拿大政府曾說，它不會准許中華民國選手入境，除非他們放棄使用中華民國代表團的名義。中華民國代表團的一名發言人說，他們的決定前往波士頓，是因為該處有良好的訓練設備。

環姐決賽舉行在即，賽後她們各散東西，連日來各國佳麗盡量爭取時間，互相拍照留念。

我四位奧委職員 獲加國批准入境

俾能解決名義糾紛

【蒙特里爾九日合衆國際社電】加拿大政府星期五准許四名中華民國奧委會職員——包括前世界短跑冠軍紀政在內——進入加拿大，以期能解決還差一星期便舉行的奧運會的糾紛。

在華盛頓方面，福特總統於記者招待會中就這次糾紛事件，表示意見說：「國際政治牽涉到運動是不幸的事。世界各國的選手都應受到鼓勵來參加比賽而不應受留難。」

獲准進入加拿大的四名中華民國代表是紀政，楊傳廣（隊長）及兩名教練。

有數十名本地及外國新聞特派員與記者及電視攝影人員，圍集於多瓦爾國際機場，以採訪他們的到步消息。加拿大騎警將不准許記者觀看四人辦理入境手續的情形。

在他們抵步後的差不多一小時——較普通人所需的時間長一倍——四人才獲准入境。

【蒙特里爾九日美聯社電】在中華民國隊用甚麼名義參加奧運比賽的問題爭持未決當中，北平的一個代表團星期一日抵達蒙特里爾和聽責台灣政府。

「全國體育聯合會主席」（中共）趙正洪（譯音）發表聲明，指摘台灣「僭奪」中共在國際奧委會，及其他國際性的體育聯會的席位。

環球佳麗 明晨決選

【本報訊】第廿五屆環球小姐競選，明日將進入高潮，總決賽於上午十一時開始在利舞台舉行，屆時整個競賽過程將直接由人造衛星轉播到世界各地。總決賽選出本屆環姐後，加冕延至明晚在碧麗宮舉行的盛大酒會及舞會中舉行，各環姐今日仍作最後兩場之綵排，到底誰國佳麗能登上本屆之環姐之寶座，明日中午便有所分曉。

狂漢竹戰敗北作狀跳樓 僵持句鐘警察妙計制服

【本報訊】一名懷疑精神不正常的男子，今晨爬出露台作跳樓狀，驚動警員到場，苦勸無效，該男子並揚言如警察迫近將會跳下，雙方僵持近一小時，後一名外籍消防官員到場，警察嚇該男子，謂該外籍男子要捉他，結果此法生效，男子飛奔返樓，為警員制服，送院救治。

疑為神經有問題而與警僵持凡一小時的男子姓黃，業小販，住灣仔菲林明道一號九樓C座，昨晚其與親友在家中竹戰大敗，至今晨九時卅分左右，突走出露台，作跳樓狀，家人親狀，迫忙撥電報警。

警方接報後趕赴現場調查，並伴稱與其「竹戰」，但黃某不理，反而鎖上廚房與露台相隔之玻璃門，並表示如警察迫近，其將縱身而下，雙方因而僵持。

警方人員無計，電召多輛巡邏車到場增援，消防事務處亦派員到場協助，及至十時卅分一名外籍消防官員，登上毗鄰之單位，進入露台，作狀對黃某怒目注視，而在屋內的警員則嚇其謂該外籍男子要拉他，叫黃某返回屋內，黃某果然中計，飛奔返屋，即被警員合力制服，送院救治，僵持凡一小時之鬧劇始告結束。

廉政署行動組 遷往美利道停車場

【本報訊】廉政公署之行動部將由和記大廈遷往對面之美利道多層停車場，該署目前將於利記大廈之兩層樓中，行動部遷出後，現時之兩層樓將由行政部、防止貪汚部社區關係部及小型訓練學校分別使用。

該部門之遷移工作，要九至十八個月時間方能完成，因現時在美利道多層車場內之監獄處，運輸處及其它機關之辦公處，須遷往它處。

據報，監獄處與運輸處可能遷往灣仔或銅鑼灣，但尚未有詳細安排。

美利車場之九樓，十樓，及八樓之一部份，將供廉署行動部使用，其中九樓將設一小型羈留所。

據報，該署各部門目前每月之租金達三十八萬六千元，其中和記大廈兩層租金二十八萬八千元，先施公司大廈之防止貪汚部租金六萬三千元，華聯銀行大廈之社區關係部月租二萬二千七百元而尖沙咀何鴻卿師大廈之訓練學校月租一萬二千五百三十元。此外，行政部則設於

與警對博之神經漢（白線衫者）終於被制服送院。（本報記者歐國民攝）

警察有得選機會

【本報訊】中學生和大學生加入警察隊服務，前途異常遠大，除了有升級和加薪之外，還有機會進入本港兩家大學深造，攻讀學士學位或進修較高之課程，以完成宏願，充實個人學識，及被訓練成為更優秀及更能幹的警務人員。

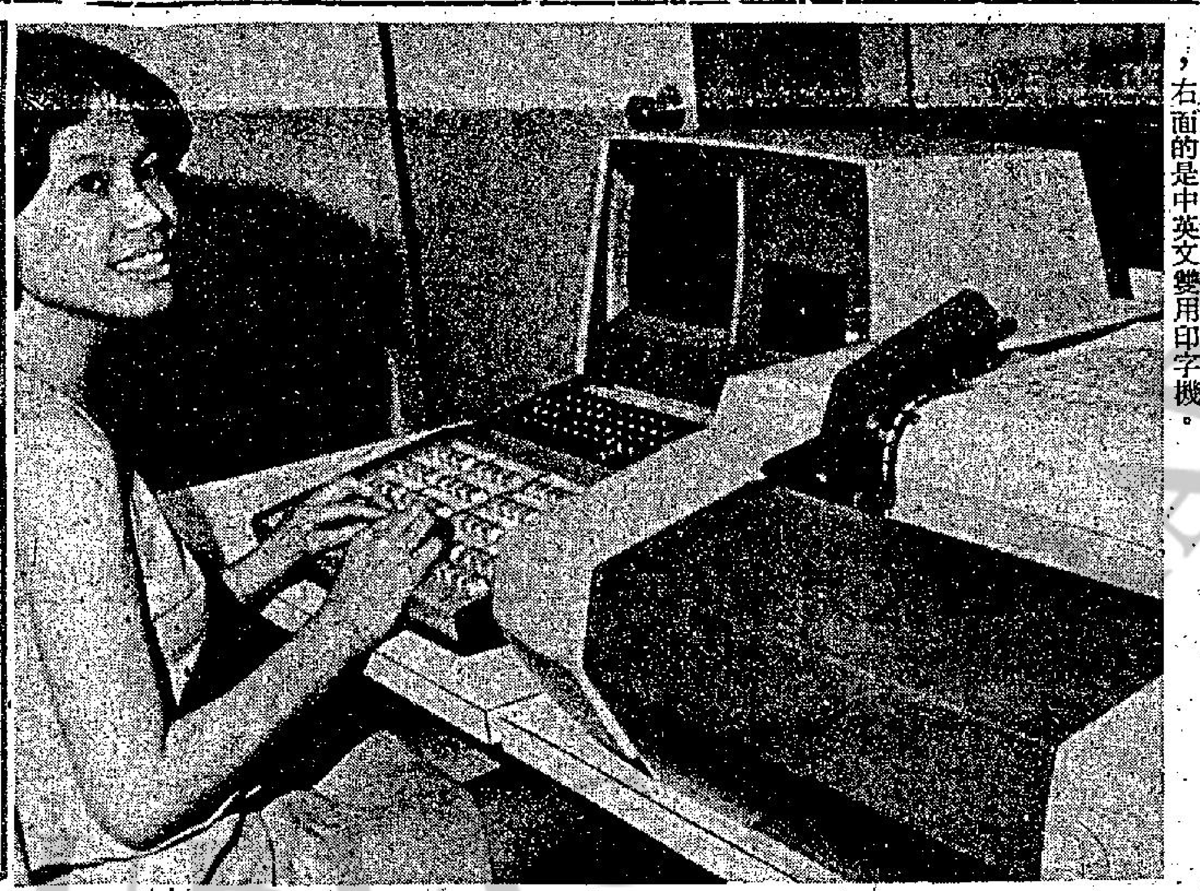

中文電腦操作的情形，左下角是中文輸入鍵盤，其上是中央處理機，右面的是中英文雙用印字機。

王安博士發明 最新中文電腦

自動找「伴侶」，「首」「根」成一對

【本報特稿】好聰明的一副機器，它能在一秒鐘內，用幼細的鋼針撞擊，迅速排列出五十個中文字。這還不算稀奇，它竟能夠自動找出正確的「字根」，組成完整的漢字！這是一副甚麼機器？——這就是最新的中文電腦。

原來當輸入中文譯碼時，將一千多個基本字形分為「部首」與「字根」，又從一百九十個常用的「部首」依首筆的形狀分為六十二組。「字根」就是除了部首外，字所餘下的部份，例如「腦」字，「月」是部首，而「㐫」是字根。在此電腦的輸入系統中，「字根」約有八百多個，亦依首筆之形分組，這種「部首」與「字根」皆羅列在有六十四個主鍵的鍵盤中，輸入時祇要找着正確的鍵便成。舉例說個「報」字，當找到「土」字及「羊」字的鍵按了後，便要再找「及」字，可是在「及」字的鍵上，還有「眉」字。說它聰明得厲害的便是，在此情形下，祇管按鍵便成，因為電腦會自動分辨出，假如「幸」字加上「眉」字是沒意思的，祇有加上「及」字，才能組成一個正確的字。在外行人看來，實是具匪夷所思之事！

可是市場代表的劉先生仍一本正經的說：它甚麼也不懂的怎麼會呢？劉先生才解釋說：「中文電腦也跟其它所有電腦一樣，祇是一副機器，沒有了人，它是甚麼也幹不來的。正如我現在坐在這兒不動手，電腦豈會無端打出字來？關於此點，就涉及電腦的構造了。任何電腦，主要有一個中樞控制系統，其中有專門負責記憶的部份，當人把某些資料輸入電腦後，電腦中才有這些資料，才能把它作各種安排後再輸出，因此一切都是人為的，一副電腦並不能無中生有，更不會自己創造一些本身沒有的東西，但經過適當資料輸入後，這部電腦還可以從事中英翻譯的工作呢！」

一直談論的，是王安中文電腦系統，這還是東南亞唯一的一副中文電腦咧！它是由王安電腦公司，與國立台灣大學電機研究所合作設計成功，在國內已經利用來處理中文資料。

這個電腦系統，是運用十八乘十五的點矩陣的組合，代表中國文字與符號，儲存在電腦的磁碟裡，永久保留，可使用無線或有線電路傳送，而以陰極射線管顯示器或印字機顯示出來。印字速度為一秒鐘印出一百個英文字或五十個中文字，一次可打四份拷貝！而全部字型，最大可容納三萬多字。整個電腦由八個單位組成，包括中央處理機，中文鍵盤，中英文雙用印字機，磁碟機，英文型鍵盤，顯示及卡式機，一般用輸入，輸出ROM及中文顯示器。

這種電腦的用途甚廣，可作電傳作業，當作高速電報機，無須使用任何電報電碼書，不經譯電手續，直接打字發報和收報，其傳送速度每秒可達五百個字或符號；可當作大型電腦的終端機使用，利用本身的計算能力，做資料之預先處理、顯示、印字等工作；也可當作複印機一樣，能夠編排校對原稿，準備與補充資料，每分鐘可達六十個字以上。而最普遍的用途，還是商業上的票據交換，發票的處理，貨品存料的管制，帳單及其他商業性資料的印製。最令人感興趣的用途，還是從事中英翻譯的工作，據劉先生表示，至目前為止，利用電腦作中英翻譯尚在研究中，相信不久便可成功。

生產這種電腦的公司是「王安電腦有限公司」，創辦人是中國人王安博士。王博士一九四四年前往美國，在哈佛大學電腦實驗室工作，研究磁性記憶系統，一九五一年在波士頓成立王安電腦公司，致力研究電腦系統用在電子計算機上，先後造出多種不同性質不同用途的計算機。最近，該公司又推出一款新式小型電腦，特點是安裝簡易，使用方便，售價大衆化，另一種電腦型打字機，裝有記憶系統，能儲藏所有書信，地址及文件，在需要時用來重打，並能改錯及排位。

提起一個主要的問題，購買一部中文電腦所費若干？劉先生笑而不答，最後才說：「非常便宜」。（本報記者黃婉兒）

王安電腦公司簡介

中國人王安博士。王博士籍貫上海，一九四
性記憶系統，在電腦研究方面因有成就而取
一環，只有更大容量及更可靠的記憶系統才
普遍化的需要，因而一九五一年在美國波士
的成本十分昂貴而未能普遍使用，而一般的
將会是最佳的解決方法。
地推出了第一架程式計算機。隨後，王博士
首不同用途的計算機，如一九六五年面世的
注顯著，使用簡易，定價合理而深受讚許。
出了一款新式小型電腦，系統二二〇〇是小型
接受，安裝更為簡易，因為体積小，可以按
，一個略加訓練的職員就可以勝任。王安電腦
將資料直接傳入電腦機內。系統二二〇〇
，並能連接四十多種的附件機，不同的組合能
統二二〇〇電腦型打字機，為目前最先進的
，在需要時用來重打，此外並能改錯及排
理，計算，及研究等問題是王安電腦公司

奧運熱門人物獨有資料 葡萄牙萬公呎能手

刊第八頁

今日天氣預測

今日本港天氣預測：吹和緩至清新之西南風，早間初時有零散驟雨，午間有短暫陽光，最高氣溫約為攝氏表卅一度。

天文台於今晨十時錄得的室外氣溫為攝氏表二十九度，濕度為百分之七十八。

潮水漲退時間：
高潮：上午八時四十分，下午十時五十七分
低潮：上午一時五十七分，下午四時零九分

工商日晚報主辦 奧林匹克世運會競猜有獎遊戲

頭獎：香港假日旅運有限公司 雙人泰國豪華旅遊五天 價值＄2,900
弍獎：浪琴電子準秒表壹隻 價值＄1,680
叁獎：台灣民生物產有限公司 二十吋高陶瓷福祿壽三星壹套 價值＄860

只須填答下列問題：

(一)本屆世運會在加拿大什麼地方舉行？
答：　　　　（答中得30分）
(二)本屆奧林匹克運動會獲金牌最多的是那三個國家？各得金牌若干個？

國家				註一
金牌	個	個	個	註二

註一：猜中一個國家得10分，三個全中得40分。
二：國家及得金牌數目全中者每組20分，三組全中得80分。
三：如只猜中金牌數目而國家名猜不中則無分。

參加者姓名：＿＿＿＿ 電話：＿＿＿＿ 身份証號碼＿＿＿＿
地址：＿＿＿＿＿＿＿＿
本人同意遵守工商日報有限公司的一切決定。
簽名：＿＿＿＿

安慰獎八個共十七名，依次為：
第一安慰獎：美雅燈飾公司精美活動傍櫃壹套。
第二安慰獎：星光實業公司塑膠吊燈兩枝。
第三安慰獎：可宜皮具有限公司美國新款皮帶兩條。
第四安慰獎：東泰貿易公司康樂電動按摩墊壹個。
第五安慰獎：東寶洋行嘉蘭情緒筆兩枝。
第六安慰獎：香港貿易公司東洋牌座枱收音機壹個。
第七安慰獎：台灣榮泰公司乾濕電兩用電子計算機壹個(附插頭)。
第八安慰獎(共十名)：各得贈閱工商日報壹個月。

參加辦法：
(一)參加者請剪下表格，用楷書填寫姓名、地址及身份証號碼，貼在信封後面，寄「香港分域街十八號工商日晚報「奧運會」競猜比賽」收。
(二)請勿用鉛筆填寫。
(三)每項分數相加後，積分最多者為第一名，得頭獎（如全中有150分）積分次多者為第二名，得二獎，依此類推，如有積分相同，則以抽籤方式決定名次。
(四)截止日期為七月二十日下午五時，以郵戳為憑。
(五)審核表格及領獎日期另行公佈，競賽結果一經公佈，參加者不得異議。中獎者憑本人身份證領獎。
附註：凡本報員工及其家屬，均不得參加是項競猜。

附上屆奧運會得金牌最多的三個國家，以供讀者參考：

國家	蘇聯	美國	東德
金牌	50個	33個	20個

頭獎：由香港假日旅運有限公司送出
香港德輔道中173號先施大廈1313室 Tel.5-448643 5-435702
雙人泰國芭提雅五天遊覽團祇收1450 日期：7月23日，8月6，13，20日
並歡迎各界人仕報名參加每位只收1450元

天海酒樓夜總會
人間仙境·消暑勝地
海天古典舞蹈團
八時正及九時半
蒙特高先生
雜技大王·見所未見
十一時四十五分
五大歌星輪廻演唱
最受歡迎金像歌星 徐小鳳 每晚十時一刻演唱
菲島艷后 慧瑪　萬能歌后 舒雅珈
美艷紅星 林美儀　抒情歌后 禹方
菲島列杜大樂隊及超人合唱團
黎浪然國樂團
三大名樂隊全晚不停演奏
九龍海運大廈三樓3-670181

以色列營救劫機人質引起
烏干達遷怒怯尼亞 首都內槍殺怯僑民

【內羅畢九日法新社電】一名靈通消息人士今日在此間報導，槍聲昨晚震撼康帕拉（烏干達首都）中部。

消息人士表示，槍聲持續約半小時，另外一些未經証實的報導謂，有幾名怯尼亞人已被槍斃。

消息人士指出，烏干達軍隊勸告居民切勿走動，烏干達保安部隊在過去三日來已不斷搜索市內的小旅館，並將旅館內的怯尼亞人帶走查詢。

消息人士說，怯尼亞繼續封鎖邊界，阻止車輛從烏干達越過邊境。

但內羅畢政府並無正式公報此項消息。

同時政府亦無任何有關怯尼亞與烏干達兩國關係的公報，另一方面，此間人士相信，內羅畢在未發表任何評論之前，將等待聯合國安全理會的辯論結果，辯論內容是烏干達抗議以色列營救被脅持在恩底比機場的人質。

內羅畢政府正留意烏干達是否指責怯尼亞有份參與以色列的突擊行動。怯尼亞外交部長嘉輝基博士星期四啓程前往紐約，代表其國出席安理會會議。

尼克遜夫人中風 仍未渡過危險期
痊癒後可能步履維艱

【加利福尼亞州長灘九日美聯社電】前總統尼克遜的夫人因患中風引致身體部分癱瘓，至星期五病況仍然沉重。醫生說，她的病況已使人較為樂觀，但「未來四十八小時將是危險時期」。

尼克遜的家庭醫生朗格連說，尼克遜夫人度過平靜一夜，她的血壓經過一夜輕微上升後亦已回復正常。不過，他說，尼克遜夫人仍未脫離危險期，未來兩至三天之內，其病勢仍屬危險。

朗格連說，尼克遜夫人接受了一套診斷檢驗，抽取脊髓。檢驗的結果，指她的腦波「在正常範圍」之內。

朗格連在一份簡報中說，尼克遜夫人說話仍感困難，左半邊身體依然麻痺，他說，她在他人扶助下可以行走。

這位醫生說，顯然她的右腦曾經有小小出血，但他認為現在已沒有繼續出血現象。

較早時，神經專家莫斯亞說，尼克遜夫人以後仍可步行，但「可能不如常人一樣」。他又說，生活上的壓力「極可能是她患病的主要原因」。血凝症或出血症均可引致中風，能引致癱瘓和說話不清，嚴重者甚至死亡。

卡特與女兒　卡特和俄亥俄參議員格連本月八日花了兩小時討論格連在七十六屆民主黨大會中可能獲得的票數。兩人隨後在草地上向記者發表簡短談話，卡特的八歲女兒卸淘氣地撲進父親的懷抱中。（合衆國際社無綫電傳眞）

寮警官乘直升機 舉家逃泰國求庇

【曼谷九日電】據今天報導，一名寮共少校警官前天帶着十四名家人和親戚，搭乘一架寮共直升機逃抵烏隆空軍基地。

這些難民告訴泰國當局說，他們無法忍受寮共政權統治下的生活。

難民中包括八名兒童，以及陸、空軍人員。

泰國警方證實領導這批難民的是現年四十歲的少校警官富德，但未透露直升機駕駛員的姓名。

所有難民在轉送難民營之前，暫時留置于烏隆省孟安縣警察局，接受進一步的訊問。

據報導，富德少校告訴警方，他在永珍華泰機場偸到那架直升機，飛行四十五分鐘後抵達烏隆空軍基地，途中未遭到寮共的阻攔。

他說：他原是右派人士，因為無法忍受寮共統治下的艱苦生活，而決心逃亡，並說「他寧願死在泰國，也不願被遣返遭受懲罰。」

英女皇偕皇夫 昨抵紐約

【紐約九日美聯社電】英女皇依麗莎白二世在華盛頓作兩天的歷史性的逗留後，已於星期五日抵達紐約，繼續進行她的慶祝美國立國二百週年的訪問。

女皇和皇夫菲獵自皇家遊艇不列顛尼亞號在新澤西的紐華克登陸，她是於下午十二點十八分在曼赫頓島的較低的一端上岸的。旋即驅車前往華爾街的聯邦大廈，她將在該處被贈予紐約榮譽市民的榮銜。

當她們於華府安特魯空軍基地登機飛往紐華克時，約有二百人在機場歡呼送行，她們有在紐華克登上在該地等候的不列顛尼亞號瀕哈德遜河駛抵紐約。

圖打破屢攻不克僵局
黎右派及叙軍發動猛烈進擊

【貝魯特九日合衆社電】據報，叙利亞軍隊正從北面向左派據守之的黎波里港推進，而基督教右派軍星期五增派更多軍隊投入被圍攻的巴勒斯坦難民營周圍作戰。

基督教派軍隊向桀落難民營發動第四十八次而且是最猛烈的一次攻勢，這次行動看來是企圖打破已達十九日僵持不下的圍攻局面，從此間東南面戰場收聽到的軍事報告表示，基督教部隊最少將軍隊人數增至六千人，從四面進攻這難民營。

與此同時，據報有一支叙利亞裝甲縱隊正慢慢從沿岸公路南端向北面之雅卡地區推進，該沿岸公路可通往左翼部隊據守之的黎波里港。現時這港口南面市郊的巴勒斯坦及基督教派之部隊仍在激戰，右派軍隊在三日前的血戰中佔領古城區後再向的黎波里港進攻。

叙利亞軍隊向的黎波里推進之目的仍未清楚，但據西方軍事家稱，其目的似是協助基督教軍壓迫在該海港北部的左翼及巴勒斯坦聯軍。

便利遴選新首長 義大利總理辭職

【羅馬九日美聯社電】義大利看守內閣總理莫羅於星期五晚辭職，消除一切障碍，以備總統李安尼去選出義大利戰後的第卅六屆政府首腦。

基督教民主黨人莫羅自其政府於四月失去社會黨的支持及於上月帶來國會選舉以來，一直作為看守總理。

李安尼在總統府接受莫羅的辭呈，並打算在星期一接見各黨領袖，然後提名下屆總理。

莫羅的辭職並無造成任何重大影響，這只不過一種必需的手續，俾李安

參議員韓福瑞公開指摘
美駐歐第一綫部隊 軍火殘舊準備極差

【華盛頓九日合衆國際社電】參議員韓福瑞星期五指摘說，美國在歐洲的第一綫部隊的作戰準備很差，這是因為軍火殘舊，報告則不盡不實，並且缺乏有才幹的人員。

韓福瑞說：「歐洲第一綫的美軍裝甲作戰部隊的效能遠低於它所應有的很多，以美國居於北約的領導地位及花費於互助防衛的巨款而論，實不應如此。」

這位明尼蘇達州的參院聯合經濟委員會及援外小組委員會主席於他在一年前下令進行的會計總署研究的結果宣布時這樣說的。

據一份解除機密會計總署的簡略報告，及韓福瑞所透露的詳情說，

——第七軍的第一裝甲師，並沒有它貯藏軍火的地下室的鑰匙。於是遇到攻擊事件發生時該師的人員都要在一小時的路程，才能取得一套鑰匙。

——履帶車沒有合格的駕駛員，第二裝甲師及第二旅的部隊，缺乏有才能的人員。

——各單位不須報告他們的軍火已作好了作戰防備，這些軍火有些是陳舊至不堪使用的。

——負責報告作戰準備情況的人員，疏懶到報告「各單位差不多時常都作好了戰鬥準備」的地步。雖然事實上他們並沒有這樣做。

韓福瑞說：「依我的判斷，是我們在歐洲的部隊，犯了嚴重的管理上的錯誤及作戰效率很差。而按照計劃，那些部隊是應該確保作好了作戰準備的。

【東京九日合衆國際社電】美國太平洋武裝部隊總司令蓋勒上將今日說他認為美國的軍事力量在亞太地區分佈得太單薄。

在從戎四十年之後蓋勒將軍將在下個月榮休，他現在正在東京和日本政府就日美安全條約舉行協商會議。

蓋勒上將在一次新聞招待會上表示對美軍力量自越戰結束後在亞太地區迅速下降感到担憂。

蒙特里爾奧運村於本月九日舉行歡迎南韓和阿根廷代表團儀式，在兩國國旗升起之前，南韓一男選手替阿根廷女選手結上領帶（合衆國際社無綫電傳眞）

俄指毛越老越殘忍 隨從爪牙不敢反對

【莫斯科九日美聯社電】蘇俄一名評論員星期五日稱：由於現年八十二歲的毛澤東「越是年紀老邁和衰弱，就越殘忍」，因此，中共兩個月來的「鎮壓潮」仍未停止增加受害的人數，一名「塔斯社」分析家在「在國外」雜誌中寫道：「毛自己決定中共的政治路綫和領導階層的成員。即使是他最有影響力的隨從也不能公開反對他……如果不隨衆對毛歌功頌德的話，他被懷疑不忠和可能有嚴重的後果。」

這位分析家繼續稱：「毛之個人崇拜已達高

福特贊同以色列軍 解救劫機人質行動

【華盛頓九日法新社電】福特總統今日表示，他贊同以色列於七月四日在烏干達從空中強盜手中解救人質的突擊行動。

他在白宮辦公室舉行的臨時記者招待會中向記者透露，以色列事前並無通知美國有關派遣突擊隊到烏干達恩底比機場的決定。

福特說，聯合國安理會就有關突襲事件今日展開辯論，美國在辯論會上將採取堅定及法律立場。他表示，美國政府採取適當步驟，來表示其反對劫機事件，並謀求與其他國家合作以尋求釋放人質的方法。

在最近一次劫機事件中失踪的多拉·布洛克，家在耶路撒冷。鄰居的童伴們正製作歡迎畫，盼望她能安全歸來。（合衆國際社無綫電傳眞）

福特自信於堪城 可擊敗朗奴列根

【華盛頓九日路透社電】福特總統今天說，他深信下月共和黨大會在堪薩斯城舉行時，他可以擊敗朗奴列根，而獲得共和黨總統候選人的提名。同時，福特總統說，他並不排除於十一月的選舉時，以朗奴列根作他的副總統「搭檔」的可能性。

福特總統於白宮橢圓形的辦公室內臨時召開的記者招待會中說，他於共和黨提名的角逐中，去週獲得了很大的進展。

與列根爭奪得極烈的福特說：「如果他被提名為副總統，他是有資格成為總統的。」福特答道加了一句。

歐洲美元全面止跌反彈
英鎊金價續低挫

【布魯塞爾九日合衆國際社電】本週內起跌不一的美元於星期五日在歐洲各金融市場上升多過下跌，英鎊連續第二天下挫。

在蘇黎世，金價下跌六十美仙，以每安士一二一點五五美元收市，在倫敦則下跌六十五美仙，以每安士一二二點五零美元收市。

在倫敦，英鎊下跌，由昨晚的收市價一點七八八七五美元跌至是日的一點七八一零，這是自六月廿九日以來最低的收市價。在蘇黎世，英鎊亦報跌，由四點四四九三瑞士法至四點四零七三，在法蘭克福，由四點六二五零馬克跌至四點五八四零。

馬克及瑞士法郎是對美元上升的唯一歐洲大陸貨幣。在法蘭克福，美元由二點五七八零馬克下跌至二點五七七五，在蘇黎世，由二點四八零二瑞士法郎跌至二點四七五五。

最新款式 電風扇

臺扇：8吋 $55.　9吋 $78.5　10吋 $95.　12吋 自動時間掣 $160.　14吋 $156.

地扇：14吋 $198.　16吋 $220.

掛牆扇：12吋 $120.

樓底扇：14吋 $135.　16吋 $175.　寧靜

台灣民生物產有限公司　九龍總店：尖沙咀東英大廈　旺角分店：荔枝角道廿二號　灣仔分店：莊士敦道二十號　北角分店：英皇道一三

工商晚報 分類廣告

銷數廣 效力大 收費廉

每段大字四個，小字三十四個，每天二元（日晚報聯刊，每段共收四元），醫藥類每天三元，不折不扣，以四段為限（日晚報聯刊，不在此限）。

凡涉及法律性廣告，請携同身份証來本報辦理刊登手續。

洽刊處
（一）中區辦事處利源東街八號地下
電話：二式五四九五·二式壹三八
（二）灣仔分域街十八號本報廣告部
電話：二七九三零七·二八零七零八
（三）彌敦道壹零零號東英大廈式零壹室生記租務處
（四）旺角荔枝角道廿二號東興大廈生記租務處
（五）油蔴地上海街三壹九號
（六）九龍城周生生珠寶金行有限公司（太子道四三二號）
（七）青山道周生生珠寶金行有限公司（青山道三二六號）
（八）油蔴地周生生珠寶金行有限公司（彌敦道二二一號）
（九）旺角周生生珠寶金行有限公司（彌敦道七〇七號）
（十）深水埗周生生珠寶金行有限公司（大埔道四七號）
（十一）佐敦道周生生珠寶金行有限公司（佐敦道卅七號L）
（十二）紅磡周生生珠寶金行有限公司（蕪湖街九九號）
（十三）荃灣周生生珠寶金行有限公司（荃灣青山道一九九五號C）
（十四）元朗周生生珠寶金行有限公司（元朗青山道八七號）
（十五）九龍彌敦道一〇〇號東英大廈台灣民生物產有限公司
（十六）北角英皇道一三一至一四三號民衆大廈台灣民生物產有限公司

租售
唐樓住宅　鴨寮街六樓近長沙灣球場裝修齊全即住電話K七七六七四九姚洽
洛克道新樓　三九八號四樓A一廳兩房向南新裝修出售可分期⑫431297

徵求
永樂街　壹式八號A座十樓五佰餘呎商住均可吉售拾壹萬式仟管理處羅先生洽
幸福婚姻服務公司　榮獲報刊電視電台好評歡迎家長陪洽上午十至九時河內道二號五樓K689986
㊂美滿婚姻㊀專為各界仕女撮合美滿姻緣委托樂多歡迎親臨接洽或來電詢問K307079南京街8－20號十樓1002室
徵求女伴　男高職50生活安定徵45至50工備為伴互相照料共渡晚年本報W17信箱

聘請
電金打磨　招請有恒心能刻苦補師或新學師油蔴地上海街壹壹二號二樓K八八七八五九
柯式印刷練習生　聘請柯式印刷練習生壹名，月薪四百元，有晉升機會，年18至20歲，無不良嗜好，要担保，

待聘
750女傭　雙糧　假兩天跑馬地一腳踢留宿年25至45體健有意電⑤七三〇〇一九陳太
補習待聘　誠補小學五年級或以下之學生電K639712（張）K八一六六三九（劉）

醫藥
黃扶生　香港澳門政府鑑定醫師　頭耳鼻喉　痔血毒症　風濕哮喘　腰病皮膚　核癧　醫館擴遷香港大道西九十四號全層近高陞戲院　醫助理女
虫（廿四小時驅蟲蟻除患）　毛文福蟲科旺角彌敦道579二樓帶糞檢驗即知

商業
中聯搬運公司　搬屋專門　香港H-627922 628973　九龍K-333560 333532　彌敦道K-632345 628647

招生
立案 澳門文學院　設大學英語系函授科三年畢業每年考試一次成績合格者可獲BA銜第三屆設學額一百個簡章備索澳門白眼塘橫街八號　院長李錦濤博士

麗宮　今映五場　風格獨特寫實感人名片　單車竊賊　馬芝奧·閩尼·史泰奧·尼亞·領銜演　樸實無華感人肺腑

你就是救星　垂危的病人急需輸血　請即到紅十字會捐血　電話：二二八二〇式一

豪華 大華 華聲　第三週五場　衝破百萬大關　歐洲公司發行　李馬榮·羅渣摩亞主演　威水戰爭巨片
大煞星七命客

SHOUT AT THE DEVIL
影評輿論一致讚好

京都新聲今晚加入
鄒文懷監製
少林門
週末午夜場
吳宇森編導
香港：皇后 皇都 京都 京華 太平　九龍：麗聲 新聲 黃金 快樂 金門 帝國 國寶 國際 油麻地 好景 元朗 屯門 南灣
今晚十二時半首映
譚道良 田俊
譚道良田俊大決鬥夠晒爽辣　奇利若睇過本片·應知如何勝豬木·
重視導演而不迷信老牌 是觀衆的進步 吳宇森抬頭了
洪金寶 楊威 高強 金琪珠 陳鳳鎖 吳宇森
特別介紹 陳元龍 朱青

麗都 麗華 國都 民樂 寶石 北河 英華 觀塘 恒星 聯邦 龍華 新華 新都
今晚優先獻映午夜場
林翠精心泡製 認真潤喉潤肺
娜娜 王晶晶 徐惠雯
三個大肉彈點止剝衫咁簡單
恬妮 曾江 金峯 監嘉娣 羅美 石天 金山 楊斯 主演
林翠話：未成年男女不准入場
午夜場

尚有戲院廣告刊登在第四頁

香港動態

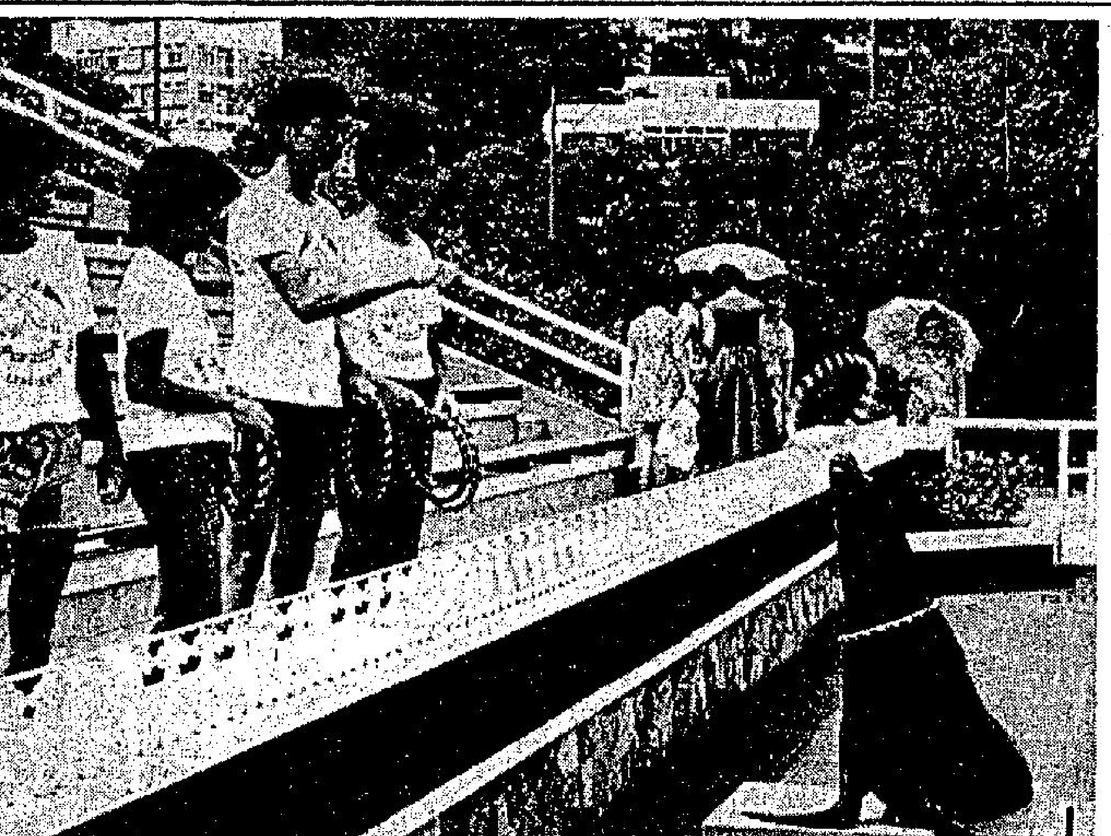

㈠青年領袖訓練營學生，在參觀海洋公園時，試圖考驗一頭海豹。

㈡美第七艦隊旗艦「奧克拉荷馬」號，爲慶祝美立國二百週年訪問本港，圖爲艦長穿上古裝海軍制服（三角帽，及膝褲），把紀念品頒給艦上唯一女艦員。

㈢美艦在訪港期間，鳴禮炮慶祝二百週年，穿上全套古裝的艦長，舉手行軍禮致敬。

㈣青年領袖訓練營成員，剛完成十二哩步行後，夜幕低垂，於是趕快搭營。

㈤房屋署長廖本懷（右），巡視油尾及黃竹坑木屋區。

㈥皇家空軍直升機，現已空運一變壓器予駐守邊境的英軍，俟後他們可以獲得電力，無需使用氣體燃料煮食。圖示：現時駐紮山崗哨站的士兵，必須親自將笨重的石油汽筒從山腳搬上山崗。

㈦一艘從菲律賓拖返本港修理的「樓船」名叫「金沙」號，現正在太古塢修理。

分別辦離婚及解除訂婚手續
小白夏玲玲戀情公開
兩電視台參加實驗電影比賽

……瑞與夏玲玲之戀，已進入了新的階段，因白景瑞已於日前與前妻辦妥了離婚手續。

夏玲玲方面，亦已與訂婚已有三年的未婚夫——華視導播羅小鵬辦好了解除婚約的手續，夏玲玲公開承認——表示她之「悔約」，是因爲電影導演白景瑞的介入。同時她又對羅小鵬表示感激，且言是永遠的朋友。

自從外傳白景瑞與夏玲玲「過從甚密」開始，羅小鵬始終極有風度，未曾說過一句傷害對方的話。

白景瑞亦不曾公開談過這次「羅曼史」，且私下對朋友透露，他與夏玲玲，是他有生以來首次眞正戀愛。

△劉家良胞弟劉家榮，日前自吵灣返港，是專程與嘉禾接洽拍攝鄭昌和的新片「破戒」一事。且已定今午飛返台灣續拍戲。

鄭昌和此次有意邀劉家榮擔任該片的男主角和武術指導，但目下由於劉家榮的片期問題，可能拍不成此片。

不過，雙方此次始終達成協議，定今年十月份，劉家榮會爲鄭昌和拍一部，也另外爲嘉禾拍一部，同樣是擔任男主角兼武術指導。

△由亞洲廣播協會主辦在伊朗舉行的實驗電影職業組比賽，以往無綫與麗的皆沒有派「片」參加，多年以來皆是香港電台電視部派出獅子山下參加職業組，但今年卻十分例外，無綫與麗的卻同派隊參加競賽。

無綫決定派出「CID」，而麗的則選出「誰手」與「勢不兩立」。·鮑清天·

送檢三月忽准映 吳思遠趕回港

吳思遠與棠棠夫婦將於今午由台灣歸港，他們此行原是度假式的「再度蜜月」，此外又是赴台灣收錢，但祇去了一星期，便被「七百萬大刧案」的片主何文強連番電話攻勢，催促歸港，這度假祇好腰斬了。

吳思遠夫婦的此次赴台，是他拍的「李小龍傳奇」香港部份告一段落，而自己公司的「南拳北腿」在台灣賺了大錢，他倆是順便去收數，有錢收總是快樂的事，而他行前是不知「七百萬大刧案」會在此時突然發出准映証的。

片主何文強透露，該片已經送檢達三個月之久，但准與不准一直沒有答覆，以致有一宗關於恒生銀行的七百萬刧案審結時，他們想乘時推出也不可得。爲此，吳思遠曾十分焦急，並與片主商量後向電檢處發出律師信，此事日前曾成娛樂圈大新聞。

發信後吳思遠不知這樣快有答覆，他把握未赴歐洲拍外景之時和太太去「疏扶」一下，誰知電檢處就在此時發出准映証，雙麗院綫立即排好爲下週末映午夜場了，吳思遠自己對這「七百萬[illegible]希望憑此打破「廉政風暴」紀錄，所以他得悉消息，立即便要趕回港來。

圖爲「七百萬大刧案」片中一幕。

過份捧熱門場 一旦爆冷牙烟

電視眼　·張鑒·

一般在報紙上看到的佳麗圖片都是黑白的，而且大多個個咁上下樣，不易分出邊個特別「標青」，而要求更高享受的讀者，希望有彩圖欣賞亦是人之常情。

爲了使自己的讀者留下良好印象，某些「搏盐」的娛記足足辛苦了成個禮拜有多。他們憑自己評選的眼光替熱門的小姐影完又影，則一旦后冠有著落之時，立即有貨交，而且是以正貨「靚人」視爲一種榮譽。

彩照與及黑白照都能够影得理想的行家，通常是老於此道者，亦有幾個後起之秀因爲工作優異，打好事業上的基礎，備受公司重視，就好像杜麗莎、阿美娜在公司舉辦的盛會亮了身手得到重視一般。

說句笑話，如果得后冕的佳麗并非一般人估計的熱門而是爆冷的性質，咁就個個都有厘表情都似，不單祇存底的相底有排揀，而且寫新聞時追憶這位出爐環姐的興趣，選美活動中的細節都幾辛苦。

選港姐時爆冷冇咁緊張，事關行家可以當場在加冕之時搽番多本就得，但是環姐的消息就要靠唯一被邀參加現場諸影的兩間報館來發新聞，祇有靠自己的努力先至「吃得開」。

近日行埋就聽人說：「喂，你估港姐林良蕙能否入前五名之內呢？」這類存疑式的問題已經說明了港人心中對本地靚的評價。有些上了年紀的人稱佢福相，可能福星高照，爲港人帶來榮譽亦未定，在這裏祇有默默祝福佢。

說起港姐、環姐的熱門與爆冷，不期然有了一個念頭。主辦當局不妨在選美活動過後，替落選的熱門人馬安排一些綜合性、戲劇性節目，發掘新的人才。在宣傳方面則乘一路來的港姐、環姐選美活動之便，予觀衆另一新的形象，CID中，繆騫人以最上鏡小姐的架衛演出，就予人自然的感覺，說明了并非參加訓練的人就不能上螢幕。（下）

義影片經典作 是新寫實主義

第二次世界大戰後的義大利社會正面臨如何在廢墟中重建的問題，而義大利的電影，卻在這個比美國卅年代更窮的時期，發展出極有特色的「義大利新寫實主義」電影路線，發起這個趨勢的都是如今令人服膺的大師如羅阿里尼、第措加、維斯康堤，還有年青的安東尼奧尼和費里尼。這種盡量採用街景、新人、手提攝影機，反映現實的風格，令好萊塢的人看過後收回他們恥笑的態度。當時被認爲是「新寫實主義」的經典作——第昔加的「單車竊賊」曾在本港大會堂公映，座無虛設。

「單車竊賊」的特色是全片都在義大利貧民區拍攝的，有如本港的木屋區，潮濕的街道，滿地爛菜，小孩隨意小便……那時男主角有一輛單車，用以替人貼海報養一家，怎知泊在街上被人偷騎走了，他冒雨追了八條街，報警，花去九日時間來發掘，地找這輛一用以謀生的工具，似乎連兒子也丟失了，最後他狠起心來，同樣地偷走人家的單車，卻被車主當着他兒子面前掌摑，途人圍罵……導演第西加在許多窮人生活的小節上，安排了令人感動的氣氛。每一個看個「單車竊賊」的人，都認爲有再看三看的必要，因爲貧窮與求生存，是任求時代都有的問題。

第昔加年青時是多面性格演員，中年後成爲寫實導演，他的筆觸下的義大利，都是充滿了小市民在困境中掙扎求存的痛楚，例如「擦鞋童」、「麵包愛情與幻夢」看片名已知是寫實戲，還有，他的「戰地兩女性」，捧紅了穿得破破爛爛的義大利女人蘇菲亞羅蘭，成爲日後受好萊塢矚目的女星，但第昔加其他的戲，均比不上「單車竊賊」功力深厚。

電視劇渲染暴力色情，不看也吧！

汪萍羅烈再携手 赴曼谷拍功夫片

影星汪萍與羅烈日昨同赴泰國，此行是拍攝天祥公司的「唐山大兄續集」，行前二人並在十二時於漢宮招待記者，透露有關拍片的事宜，也是藉此聯絡一番。

汪萍與羅烈向與記者十分老友，招待會中十分熱鬧，汪萍昨表示該天祥公司由新晉製片家周義峯主持，半年來已拍了「保鏢」及「越南大逃亡」等片，現拍的「唐山大兄續集」導演陳着，亦即是原日「唐山大兄」的副導演，而該「續集」片名周義峯已拿去註冊，故事是將上集的發展，可能拍攝由羅烈替昔日李小龍扮演角色復仇之類。

羅烈與汪萍今次亦非初合作，他們以前合演的「天下第一拳」曾在世界揚威，打開國語動作片的國際市場，今番再度合作，定然有更佳成績，因如今兩人的名字更響更具號召力了。對於在泰國拍片，汪萍更是「賓至如歸」，她因「牡丹淚」一片，成爲泰國迄今最高賣座紀錄的影片，早有泰國影后之稱，如今爲天祥公司去拍片，因她的緣固定然有較多方便。

黃錫照迎英董事　麗的電視總經理黃錫照昨到機場，迎接來港例行視察英倫敦麗的總公司董事丹尼，並乘專車將其載往九龍區酒店安頓，丹尼定今長主持麗的常務會議。（敬）

星河晚眺　明明
華山在菲島 不知新作推出

見到華山的副導演李榮章，問他華山現在何處？華山自從完成了「江湖子弟」，就沒有再見過他，他要拍的「綠袍老祖」，因沒有合意的女主角，一直擱在那裡。該片的男主角爾多臣，乾支邵氏的薪水達一年，沒有拍過戲，阿臣是阿尊的弟弟，阿尊那天還笑着說道：

「有甚麼關係，有薪水，有沒有戲拍有甚麼關係。」

華山現在菲律賓，李榮章說：「他月底會回來，他好像並不知道『江湖子弟』要上映。」

「江湖子弟」的男女主角是劉永、胡錦和李殿麗。

講起「江湖子弟」，邵氏對這部片十分重視，報紙廣告是老早就見報了（還未上拍很早就有廣告），聽說廣告預算比通常排兩週的大片還要多出幾萬元——這是不尋常的。

昨日在碼頭，看見三四名邵氏演員，身穿寫了「江湖子弟」紅字的白笠衫，在那裡派發傳單，傳單當然是介紹或推荐「江湖弟子」的，達二萬份之多，此舉在邵氏亦是少見的，記憶中，以前麥大衛導演的一部片也發過。在公衆場所派發傳單好似是違法的。不過，好似大家在酒樓打麻將，違法是違法，但好像沒拉過人，聽說，那些傳單已經送過去有關部門審查。

總之，邵氏這次隆而重之的推出「江湖子弟」，相信他們一定是十分看好的，至於會否破「乾隆皇奇遇記」的記錄（一百七十五萬），成爲今年邵氏最賣座的影片，則很難預料了。

歷史是永恒的惡夢 影片發人深省

愛爾蘭名作家喬哀思說：「歷史是一場惡夢，我設法從惡夢中醒來。」但對許多曾經歷過二次世界大戰的人來說，歷史是一場永恒的惡夢，他們永遠無法從惡夢中醒來。

麥西美倫雪兒自導自演，得到國際獎譽的「行人」，便表示染上血腥的德國人，無論隔了多少年，過去還會縈繞着他的良知，而使他忘記不了。

「行人」的故事，極發人深省，背景是戰後已復元，又成經濟強人的德國，主題是死亡。一名年紀老邁的工業家，開車失事，親生子在失事中去世。他因而給吊銷駕駛執照，成爲千千萬萬個行人中的一個，同時，也表示他雖然身份地位高，本質上，他是一個普通、平凡的人。

麥西美倫藉着一份報章，從工業家的汽車失事，發掘他的過去，而影射他是屠殺無辜希臘平民的納粹軍官，還造成轟動的事件，群衆的欵斯底里，正反映戰爭的罪咎，在他們的良心上，是抹煞不掉的烙痕。以一貫認眞、嚴肅的作風，麥西美倫以象徵的手法，在博物館拍攝生死，歷史意義的戲場，他並探討德國的精神面目，對二次世界大戰的負咎感，德國人的家庭關係，傳播界的濫用權力等，範圍廣泛，但拍來有條有理。他花三年多的時間構思、經營，得到輝煌的結果，博得德人自稱「十年來最佳德國片」，獲芝加哥影展大獎，最佳外國影片金球獎，心血並沒白費。

圖爲麥西美倫雪兒自編、自導、自演的「行人」，獲得國際性的讚譽。

爲執導新作緊張 琴姐將提前返港

李香琴前幾天去了加拿大登台，順便參觀世運會，原定行期個半月，可是，日昨她有長途電話打回香港給她的好友譚炳文，謂決定於八月初回港了。

甚麼事情令琴姐縮短外遊行期？原來是爲了她與阿炳合資經營的李氏影業公司有一部新片「你係得嘢」已獲提前排期暑假期中在本港雙麗綫上映，映期可能在八月初。據琴姐表示，如果單是爲了李氏公司影片上映，她就不會這樣緊張，因爲「你係得嘢」已不是「李氏」創業作而是第二部作品，緊張的是「你」片是她初次嘗試執導演筒的「處女作」。

她與肥肥沈殿霞聯合導演這部對現社會青年問題痛下針砭的喜劇，兩個人都是第一次嘗到做導演的滋味。

一個演員無論他怎樣紅，演戲經驗怎樣豐富，當他（或她）演而優則導的破題兒第一部作品面世時，其心情就一如初次在銀幕上擔當主角時一樣緊張。李香琴當然也不例外。

這次李香琴去加拿大登台，跟譚炳文用長途電話聯絡得非常頻密，不到一週就打了三四次電話回來，談話的內容首先就是「你係得嘢」的沖印、排期、宣傳等問題，然後再談及她在加登台的事。琴姐飛加時，「你」片在完成不久，彩色拷貝還沒冲出，她祇看過黑白的毛拷貝。

最近琴姐從打回來給阿炳的電話中報告她在加情況，謂目前正在多倫多登台，大約演五天後便轉往另一個埠，談到在多倫多住的酒店問題，琴姐連聲訴苦，原來因爲世運會的關係，鄰近滿地可的多倫多的酒店也給訂住客滿，她們祇住進一間還未正式營業的新酒店，因爲這家新酒店是請他們去登台演戲的老闆有股份的，所以破例未開業先住客，替他們安排一個居停之所，本來酒店就在登台的戲院對面，演出及排戲均甚方便，苦的是電梯仍未裝妥，而他們住的是七樓，每天上上落落，都要攀百多二百級樓梯，對平日不習慣行樓梯的佬倌來說，確是一樁苦事。

「你係得嘢」前天曾作內部工作試片，看過的人都大讚琴姐和「肥肥」好嘢，想不到她倆初次嘗試，却導演得戥片似模似樣，有「大行家」氣魄，有人說導得比「李氏」第一部出品，由譚炳文執導，曾賺了大錢的「大鄉里與擦鞋仔」更有趣呢。

今日電視節目

佳藝電視台

6.00 節目預告
6.05 卡通片
6.15 俏巴喇
6.25 佳視新聞及天氣報告
7.00 這一代
7.30 樓上樓下
8.00 獅子山下
8.30 皆大歡喜
8.55 即日新聞精華
9.00 俠中俠
9.30 MJ萬能號
10.00 週末劇場「大漠英雄傳」
11.30 洪熙官與方世玉

麗的中文台

2.00 卡通片
2.45 歡喜冤家片集
3.10 「基度山恩仇記」
3.35 新聞及節目簡報
3.40 粵片「彈劍江湖」（上）由謝賢、江雪主演
5.15 勝利火花
5.45 鬼馬雙探
6.30 得心應手
7.00 今時今日及天氣報告
7.25 蘇茜坡與人之初
7.30 特警雙雄
8.30 眞人眞事
9.00 林家聲粵劇特輯
10.30 今時今日第二輯
10.35 粵片「午夜招魂」由張英、李敏主演

無綫翡翠台

1.15 「亞洲盃足球賽」
2.45 卡通片
2.55 「無敵神童」片集
3.35 新聞簡報
3.40 「雌虎雙雄」片集
4.30 七彩「網球雙鳳」片集
5.00 「少雄三傑」片集
5.30 少年行
6.00 「玄機妙算」片集
7.00 七彩「同屋共住」
7.30 新聞及天氣報導
7.55 「蘇茜坡與人之初」
8.00 「環球小姐大會日記」
9.00 「惜今時代」
10.00 「夕陽無限好」
10.30 「良友雙龍」片集
11.30 最後新聞報導
11.40 午夜場
1.10 英語長片

麗的英文西片精選

7.45 「神威勇探」片集
9.10 七海蛟龍

明珠台西片精選

7.50 「警網三雄」
9.10 遨遊天下

星期日電視節目預告

麗的中文台

8.30 節目介紹
9.35 卡通片
10.15 第三屆亞洲乒乓球錦標賽
12.00 少年行
12.30 新聞及天氣
12.45 警網雄風片集

無綫翡翠台

8.00 新聞及天氣
8.45 卡通片
8.55 白日夢卡通
8.20 小小世界片集
9.45 彩虹化身俠
10.15 爸爸艷史片集
10.45 查根問底
11.00 卡通片
11.15 統一康樂家庭
11.45 隱密劍士片集
12.15 藍小宛
1.10 午間新聞
1.25 啞女情深

論香港贏餘欵項 應全部運番祖家

迎龍怪談 □夏瀾月□

上一財政年度，本港之政費贏餘，有兩億幾元，按之常例，此兩億幾元，乃係繳返祖家，或者放入「儲備金」內，成爲「永久性之儲備」者。但係最近竟然有人大力主張，要移來作爲本港福利用途，而且重舉出好多實例，說明兩億幾元可以起多幾間中學，或者幾多座廉租屋，使人聽到口水嗒流矣。

呢種意見，乍然聽來，似乎係好動聽者，但係仔細一想，則又似乎未必係好實際，反不如仍然依照慣例，運返「祖家」庫房或放入「永恒之儲備金」中爲妙，何則？

第一，香港年年都有政費贏餘，如果年年都用之於福利，則香港可以幾乎無一而非福利事業，失業者有救濟金，住木屋者可以嘆兩房一廳之石屎樓，個個舒舒服服，則會如乜也遠民大人話齋，個個都有些倚賴性，則個個變成懶蟲。一變懶蟲，就無人肯於奮鬥，於是乎香港危矣，則政費贏餘之撥返祖家，實際等如打救香港市民，使到大家都肯捱騾仔，然後可使香港有前途有希望，香港有前途有希望，亦即大家有前途有希望。此所以即使香港政府唔肯將政費贏餘撥走，我地亦應該發動請願要佢有咁快得咁快撥走也。

第二，所謂政費贏餘，亦即係話，香港人每年封俾「祖家」之一封大利是。香港近年，有好多人入咗英籍，但係可能由於地位問題，變咗「祖家之人」後，仍然唔多俾祖家睇得起，甚至揸住張護照想去吓英國，都要東查西查，又要現欵照住，又要屋契睇吓，究其原因，或者在「祖家」人士心目中，都認爲呢的殖民地仔女係想到祖家刮削者，所以不能不特別留神。但係如果香港每年有多多政費贏餘送到祖家，亦即係話過俾祖家知，香港之子民乃係大把水者，咁大個利是都俾得出，唔通唔可以睇起吓？於是乎，香港之英籍民乃至於香港非英籍民，在「祖家」之心目中，地位乃可與年而俱增，亦算係一種光榮，又何在乎一年送三幾億？

風雷引

□東方玉□

一、孺子可教

從這天起，范子雲每天晚上，都按時靜坐練功，師父好像每晚都來，隨時指點，有時祇要自己稍有舛錯，師父雖然隔着窗子，就好像親眼看到一般，立時會指了出來。

三個月後，范子雲覺得耳目比從前敏銳多了，步履輕捷，練起老管家教的「遊身擒拿手」和「大力鷹爪功」來，也得心應手得多了。

老管家不知他另有名師指點，練習內功，祇當范子雲用功苦練的成就，自然十分高興。

這樣練了三個月，老化子屈一怪又教他一套以指代劍的劍法，和八式旋身發掌的掌法，要他雜在「遊身擒拿手」中練習。

這三年工夫，范子雲朝夕勤練，把師父和老管家教他的武功，都已練得滾瓜爛熟，得心應手了。

× × ×

這天晚上，初更方過，范子雲又悄悄從家裡溜了出來，獨自到小山來了。

這是他每天的課程，晚上一定要到山上來練武，有時，師父沒來，他就一個人在這裡練習。

有時一連幾天，都沒見到師父，他就自己練習，練完了，自己回去，已經習以爲常。

其實他師父屈一怪自從收了他這個徒弟，沒一天不在他身邊，祇是范子雲不知道吧了。

他沒看到師父，祇當師父沒來。

今晚，他來得較早，但當他登上小山，就看到師父已經坐在他經常坐的大石之上，慌忙趨步上前，叫了聲：「師父。」

屈一怪望着他點點頭，藹然道：「徒兒，你來得很早，唔，坐下來，爲師有話和你說。」

范子雲覺得有些奇怪，垂手問道：「師父，弟子今晚不要練了麼？」

屈一怪道：「你已經都練會了，以後祇要自己努力就好，今晚不用練了，你也坐下來，爲師有話要和你說。」

范子雲是個絕頂聰明的孩子，他已從師父的口氣中，聽出師父今晚好像有甚麼事要和自己說，他望望師父，就傍着師父坐下，問道：「師父你老人家有事麼？」

屈一怪含笑道：「不錯，你跟爲師學了三年武，爲師已把一身武功，全教給你了，雖然你年紀還小，火候尚嫌不足，但武功一道，我們一向把它稱做功夫，功夫二字，就是要有熟練的工夫，你下一分工夫，就祇能有一分的收穫，你下十分工夫，就有十分的收穫，這也是時間和經驗的累積，不可能一蹴即就，必須全靠你自己去用功，師父是無能爲力的……」

范子雲：「師父，你說的，弟子都懂。」

「懂就好！」（一〇八）

荊軻故事

南宮搏

大搜捕

宋小妹以爲這是可以一舉而解決的，但是，她終於疏忽了一點，有兩名秦兵，是城裏出來公幹的，晚上住在亭所，他們發動時，把外面的人殺了和俘虜了一人，但有一人受了些輕傷向內逃，兩名在睡覺的秦兵得知了，便出來相助，於是，發生了眞正的打鬥。

打鬥發生時，宋小妹就放火，他們的行動最後是成功了，一個人也沒有損失，但是，事情却鬧開了，倘若沒有眞正的打鬥，那就不會眞鬧開的。因爲最後三個人起而與鬥，便驚動左右，宋小妹又放火。這使全區的人都得知了！

宋小妹一行在火光騰起之時就已逃走了，她們和韓信一樣是乘船走的，目的地也一樣是大湖，可是，入大湖的路綫不同，她們走河流的另一端，有三艘快船，宋小妹在上船之後，着自己的兩艘船駛出十多丈，便把桐油浸過的麻草蓆拋入了秦兵的所有的三艘快船中，放火，那是預防秦兵可能的追擊，以三艘着火的船來阻塞河道的交通。

她們逃了，她們逃出四里，淮陰城內的秦兵才整隊而出——那和韓信所料的一樣，她們逃出了，相距四里，又在水道中，那是無可能追及的——因爲秦兵要先了解情況，而這一耽擱的時間就能使宋小妹他們再行進兩三里。

她們也已入了大湖之內。

但是，亭社地方却遭殃了，社中的人全體被捕，碼頭區的船戶，也有不少人被捕，附近幾間食物店及雜貨店也被封了，所有人自然都被捕了。

他們受淮陰的秦國官員的審問。

次日，有七艘秦國的船出巡，在河道巡邏，又捕去了三十餘人。

這是大事——全體被捕的有二百餘人。

淮陰城也戒嚴了！亭社駐了四十五名兵士，另外有五六十名秦兵在河道巡查，

他們也出了賞格，緝捕宋小妹，而且揚言，如未捕獲宋小妹，那末已被捕的二百多人都會受刑！

消息在大湖的各個艘中流傳着！

淮陰城雖然戒嚴，但依然有人能自城中出來，傳帶消息給湖中各艘的秘密人員。

秦兵一隊，已增援淮陰，淮陰城內北區的一個杜社被封了，並有六人被捕去，但有關的人知在事發前逃出，不過，看情形，還會大搜淮陰的。（九一）

大破販毒網

□孟茹□

兩車會合

高案對周文輝說：「趕快寫一張條子給里根，說我們已因事外出，他回來的時候，祇要繼續監視那餐室。」

周文輝不待他說完，已坐在檯子的旁邊檢起檯上的簽字筆，寫一張字條。高案已拿了他的外衣，正趕緊穿着。

他說道：「寫一張字條比打電話快得多。」

但是當他們奔跑走下樓梯的時候，那一輛藍色的標域汽車已開走了，待他們跑出醫院的大門時，已見到他們懷疑是聯邦毒品調查局的跟蹤汽車，正以高速駛去，大抵是追逐那一輛藍色汽車。

但是令高案和周文輝所感到奇怪的就是他們仍見到比絲的汽車，停在餐室的門口。高案連忙對周文輝說：「你監視他，看他的車，駛向那一個方向，我現在立即去取車。」

高案說完，他已急步跑向醫院的停車場。他的汽車，停泊在醫院的停車場內。

周文輝站在路旁等候，幸而離開醫院大門不遠的地點，設有一個公共汽車站，行人道旁設有石椅，周文輝索性[illegible]

說時遲，比絲已自餐室的橫門走出來，原來剛才他並未乘搭馬蓮所駕的標域汽車，周文輝想，他剛才必定是把大門鎖好後，再走到右邊去檢查餐室的橫門，紐約的治安，因警務人員人手不足，住在紐約的人，都缺乏安全感，故對於鎖門戶的事，特別注意。

正當比絲自駕汽車駛離行人道，加速時，高案的汽車已自停車場駛出趕到，周文輝站起來揮手，高案便急煞車，周文輝打開門跳上車，尚未關上車門的時候，高案已加油開車。

高案的汽車，駛至由布魯克林至昆士的快速公路時已追上了比絲所駕的汽車，高案向周文輝說：「快一點，較準聯邦毒品調查局追蹤汽車的頻率，讓我問一問他們的位置。」

然而周文輝對於此道很外行，在香港，數年以前擔任巡邏車勤務時，他雖然常用無綫電話和總部的控制室通話，但是收發報機的頻率，是預先由通訊組調較好了的，而且出動前必定試機，在香港，最大的困難是遇到高山隔阻的死角，無綫電話通訊的訊號微弱。

周文輝轉動那調較頻率的鈕鍵，方才發覺他很本不知道是甚麼頻率，而且車廂內很黑，他問道：[illegible]

吳懷忠談影藝必修科

[illegible]

色調分離　吳懷忠

經外之旨

□黃思騁□

陳有祿心裡想，這女人或者有她的一套，不如讓她先和阿展談談，也免得起正面衝突。

「可以，但是你得告訴我你和他談些甚麼，」他說。

「你們起內鬨，遲早有一天殃及池魚，我不能不趁這時候了解一下他的心意。」

「那末明天下午四點你到這裡來，我會叫阿興留下一間房。」

阿女走到門邊，回頭望望陳有祿，說道：「你沒有別的話了吧？」

「沒有了，你走吧！」

五十七

季夏女受了辱回去，心裡恨透了陳有祿，這人如此心狠手辣，將來就算自己有了大筆的錢，也不會有好日子過。既然如此，不如趁這時候先下手爲強，將他幹掉，以免後患。

第二天下午，不到三點半她到那間公寓裏去了。阿興見她到來，心裏有點不自在，還以爲她是來算賬的。阿女停下來望一望他，說道：「想不到會同我結香火緣吧？」

阿興窘了一下，說道：「不關我的事，我也是被迫才這樣做的。」

「我不會怪你，而且以後還要來搵你，」阿女說：「現在請你同我做一件事，等會有個男人來租房的時候，你問是不是找阿女，如果是，你就叫他到對面裏記咖啡室來見我。」

「好的，我知道。」

阿女來到咖啡室坐下，心裡想着阿展是否會來見她，因爲做過這種事的人多數都有猜忌的心理。她在那裡等候了大約二十分鐘的樣子，看見阿展推門進來，向着四周望來望去。她站起身來，向他揮一下手，他遲遲疑疑地走近來。

「請坐，」阿女笑着說：「我們祇見過一次面，不過我對你的印象深刻。」

「女姊，你叫我來有甚麼事呢？」

「坐下來再說吧，又不是外人。」

他向着四周望一望，終於坐了下來。

「你喝點甚麼？」

「我祇要一杯凍咖啡。」

「要叫點心嗎？」

「哦，我剛吃飯不久。」

阿女見他的神情有點不安，知道他對此行有點顧慮，便說道：「有甚麼對你說？」

「他叫我來見你，說你有話對我說。」

「不錯，我有話對你說，而且是十分秘密的話，所以我不想在公寓裡談，免得有人偷聽。」

阿展又向着四座看一看，問道：「是甚麼話呢？女姊。」

「不能在這裏說，等會到我家裏去。」（一二七）

一條「屈蛇」成千元

通天跑街

香港客去澳門「娛樂吓」，易過入新界，港澳碼頭的水翼船，常川候駕，班點頻密，購票登船，瞬息啓碇，乘風破浪一小時，「葡京」在望，船艙冷氣充足，坐位柔軟適體，咁嘆享受，閣下祇消化費三數張背囊。本來嘛，港澳僅一水之隔，航程短促，渡資已不算怎樣相宜夾大秤。君可知道段航程，有種船艙的「票價」，却比水翼船高昂至少廿餘倍，而「享受」又降低不知多少倍數咽。說穿了，君當恍然大悟，這就是「蛇船」的「屈費」是也。

趙陽說道這次蒙中山仔阿達的指點帶挈，循照不悞，果然由大陸泅水抵澳門氹仔，復找到六叔收容，隱居於「運輸行」裡，由於他在港島尚有一個堂叔，所以意欲渡港投靠。六叔稱道赴港不難，惟必須帮襯「屈蛇船」，當時「市價」是每名港幣一千元，另加六叔的「佣金」二百元，如貴叔台在港同意支付這筆費用，可以送你上船，到了香港，交人收錢，亦無所謂。

六叔在氹仔收容與照顧趙陽，包活供應衣着和膳宿，已欠下六叔所訂「公價」港幣五百元，趙陽甫從海裡上岸，孑然一身，囊空如洗，如在澳門就地繫人，也得找清遺筆欠數，大牛一隻，現欲再次「偷渡」，理該加上一千一百元，總數已達一千六元。因此趙陽立即修書一通，寄予在港堂叔，說明一切，主題當在懇請暫借這筆「旅費」，並表示日後在港搵到銀紙，璧還不悞云云。

趙陽的堂叔在港祇是販夫走卒，住於徙置區，擺個香煙檔搵食耳，接獲侄哥的急函，倒深明大陸偷渡客在澳的困境，立即親自過澳與趙陽晤面，先行墊付五百元給六叔，同時表明同意承擔這筆「屈蛇費」。

於是乎，趙陽有幸體驗到「屈蛇」的滋味矣。他說這段旅程之難捱，並不低於由灣仔泅水至氹仔的一段，雖然體軀浮沉於綠波中，危機四伏，大有前途茫茫之感，然畢竟身由自主，歡動操縱，尚可隨心所欲，可是做了「屈蛇」，則任人擺佈，動彈不得，一個高僅三四尺，長濶不出十尺的艙底裡，塞滿廿幾條「蛇客」，密不通風，令人呼吸困難，加上七八個時辰的顛簸搖盪，一千一百元的「船費」，「享受」就是如此。（一二一二）

佐治殺人滅口

港澳諜影　上官斌

「哼，我也不知道怎樣做才是！」汪佐治頹然的坐在椅上，又驚又怒，氣得說不出話來。

過了好一會，汪佐治突然和顏悅色的拍了拍徐東、伍深兩人的膊頭，說：「你們放心，我總會把這事情搞妥的。」跟着說：「你們把佩槍交給我……」

徐東、伍深兩人雖然不知道汪佐治弄甚麼玄虛，但在這情形之下，也祇好照辦。照他兩人暗想：「極其量把他們的槍繳了，不過汪佐治也是無可奈何的事呀。」於是兩人從腰間把佩槍取出，交給汪佐治，怎知他用徐東的槍，向他們射擊，兩人猝不及防，身中多槍，倒在地上死了，跟着，汪佐又用伍深的槍，將梅松擊斃，並把他的綑綁解開了，同時將徐東的槍放在梅松的身邊。

汪佐治把三人殺了之後，然後立刻逃走。

在太子道豪華住宅一連了多槍之後，驚動附近鄰居，等到日本憲兵聞訊到來時，又不曉得那兒發生意外事件，於是逐屋查問，最後終於查到了，看見有三具屍體橫陳廳上，而且還有兩個人是密偵呢。

這宗驚人的命案，雖然報道部不准報紙刊載，但，經過記者日間的採訪，這件事終使接觸新聞界的部分人士知道，大家互相猜想：這到底是甚麼一回事？不過，儘管人們用福爾摩斯的偵探頭腦去分析，也想不到這是汪佐治殺人滅口的陰險毒辣手段，因爲汪佐治知道這次拘捕梅松勒索的事，已經翻譯了，將來梅松遭鞫，必定將經過說出，徐東、伍深固然受到嚴厲處罰，而徐東、伍深兩人在受不了酷刑審問時，說不定會把自己主謀的眞相說出，那時也難逃法網。

於是，汪佐治想到這點，於是把心一橫，將徐東、伍深先行擊斃，再打死梅松，把梅松的屍體拖出廳來，好像他們三人發生衝突，徐東開槍將他射擊，最後，梅松搶了伍深的佩槍，將徐伍兩人轟斃。

日本憲兵隊對於這宗離奇命案，雖然覺得可疑，但無論如何總不會想到汪佐治的身上，祇是懷疑徐東、伍森胡亂的指梅松是重慶分子，勒索一筆巨錢，而梅松不肯付給，於是發生衝突，引致同歸於盡的慘劇。（一〇七）

奪命曲

山宗

她覺得非常疲倦，四肢痠痛，眼皮抬不起來。甚麼也不用就耍啦，安心的睡、睡、睡……：現在島上祇剩下一個印地安人了，她心中暗自微笑着。

在門口猶豫了一會，她毅然地走進別墅。

進入餐廳，圓餐桌上還剩下三個瓷像，莫麗妮笑着說：「你們已走在時間後面了，先生們。」

一走到桌子旁邊，她拿起其餘兩瓷像，拋出窗外，聽到瓷像跌碎在廣坪的清脆聲音，莫麗妮伸起手拿起第三個瓷像，說：「親愛的，跟我在一起吧，我們是勝利者。」

陽光逐漸消逝，大廳一片朦朧，莫麗妮手中握着小小的印地安人瓷像，慢慢走上樓梯，她的腿覺得軟弱無力。一個印地安孩子寂寞孤單……那首童謠最後一句是甚麼呢？嗯，好像是……結婚……然後煙消雲散……

結婚？多麼可笑啊！突然，她感到這空無一人的別墅還有其他人存在，好像是曉谷，他正在樓上等着她。莫麗妮竭力抑制着自己，自言自語地說：「別傻了，你太疲倦了，還是幻覺……」

但這一思想控制着她，她拖着疲乏的腿走上樓，到達梯口時好像手中有甚麼東西跌落在地氈上，但她懶得理會（原來是那支手槍）。她另一隻手緊捏着那個印地安人瓷像……走向臥室……曉谷正在等待她……

一個印地安孩子寂寞孤單……那首童謠的最後一行說甚麼呢？記不起了。莫麗妮機械的打開門，向臥室裏張望……阿！天花板上墜下來的是甚麼呢？裝着活扣的絞索，還有一張椅子，可以踢開的椅子……曉谷希望我隨他而去……啊！那童謠的最後一句不是說吊頸自縊，頃刻煙消雲散嗎？她不自覺的伸出手，印地安瓷像跌落在壁爐前粉碎了……這是結局……她像夢遊者一樣，登上那張椅子，把絞索套在頸上……追隨曉谷……還有那無辜的孩子……她踢開了椅子……

（十七）一

十個人死在荒無人跡的孤島上，實在令人難以置信。犯罪調查科的首腦訓示下屬追尋兇手，但這是一個頭痛的難題。法醫官的驗屍報告指出，羅華嘉法官被子彈射穿前額；魏隆豹船長一彈穿心；伊伯蘭小姐及安澤由於氰化物中毒身亡。（一〇五）

菩薩風雲

諸葛青雲著　余丹青插圖

從語氣裡，狄華康已經聽出裴碧雲心裡有了酸溜溜的味道，於是，更加小心的說道：「姑娘智慧若海，狄華康那裡及得萬一，

愚見不主張乘隙入墓，理由有三：「第一、公羊黑與北邙鬼后，俱是窮凶極[illegible]勢，此正天奪其魄，我們如在這時進去，極易促使二惡暫時聯手，對於我們大爲不利。

「第二、鬼后尤需在此經營多年，墓中難免有惡毒設計，公羊黑曾作入墓之賓，先讓他替我們開道，然後我們再進去，也可減少不少阻礙，節省不少精力。

「第三、二惡相爭，必有一傷，如能就此一舉將他們俱行除去，對於整個武林，亦是一件功德，這麼做雖跡近取巧，但爲大局着想，似亦無傷於義。

「拙見如此，姑娘以爲如何？」

裴碧雲嫣然一笑，道：「成大事者不拘細節，狄兄所說各節均極有理，裴碧雲江湖末流，竊以爲守株待兎，亦非上策，萬一公羊黑徼倖得手，自另一門戶逸走，我們豈非白等，不知狄兄以爲然否？」

想了一想，狄華康道：「有這種可能，但這亦不難防範，稍時待公羊黑進入鬼窟之後，我們分頭搜查一遍，是否另有門戶，便不難查明。」

裴碧雲道：[illegible]，聽憑驅策。」

狄華康甚感不安地一笑說道：「姑娘巾幗奇才，怎可這樣謙退？」

裴碧雲似乎又在動着別的腦筋，沒作理會。

狄華康也樂得藉此片刻寧靜，考慮一下以後的行動。

過了不大一會功夫，地皮表面忽然起了一陣輕微的顫動，由於他和裴碧雲都是伏在一個墳坡上面，故感覺異常敏銳。

兩個人迅速交換了會心的一瞥，知道好戲就要開始上場了，立即摒除雜念，靜待事態發展。

果然不久，顫動由微而顯，耳際亦傳來隆隆聲響，也是由小而大，愈來愈爲清晰。

從地皮顫動和那隆隆聲響判斷，鬼窟內部設置，還眞不可小覷！

盞茶光景，聲響驟停，墓門豁然大開，由內向外魚貫走出男女人形狀的怪物計有二十四個之多，成雁翅狀分列墓門兩邊，最前面的一對是牛頭馬面，其次黑白無常，以下多半是扮成枉死城中各種屈死冤魂模樣，鈎月微光之下，越顯得鬼氣森森。

是北邙鬼窟歡迎貴賓的壯大行列，也是顯示實力含有威脅性的一種措施。（一〇四）

第2週

皇后 皇都 麗聲 黃金 金門 國寶 帝后 好景 粉嶺 南灣

週末五場 值得番睇

準環姐談到功夫片 無人不讚勒羅絲李

李小龍 蓋世一人

BRUCE LEE IN "ENTER THE DRAGON"

龍爭虎鬥

鄒文懷 高洛斯

同場加映 死亡遊戲 特輯

如何完成李氏遺作 八人小組專題研究

李小龍先生逝世三週年 隆重選映李氏創造性的代表名作

惠刊本報廣告請電話二八零七零八

捐血救人

請到夏愨道香港紅十字會總部二十五人以上參加可派流動隊前往辦理電話：二八二〇二壹、

娛樂·樂聲·寶聲·英京　今天週末五場 獻映 請早光臨　邵氏出品 浪漫色彩武俠巨片　天涯·明月·刀　不宜兒童　今晚全夜 午夜 江湖子弟

文華·明珠　今天週末仍映五場 定座請早　聯美公司出品 占士邦片王　鐵金剛勇戰魔鬼黨　辛康納利　今晚全夜 午夜 江湖子弟

新舞台·國都·聯邦 K862121 H713619 K719314　兩院今天仍映　七彩發揚國術　新精武門　陳星·苗可秀·成龍·鄭秀 主演　羅維 導演　國都明早場 愛情長跑　今午場 香港式離婚　最後今天 西片 玉女含苞

京華·快樂·金冠　狂滿三院 五場獻映　泛亞發行成人電影性喜劇　三代同床　今晚京華快樂午夜場　譚道良·田俊 新招武俠片 少林門

麗都·麗華·民樂·北河·英華　滿今五場　羅維導演　陳星 苗可秀 成龍 主演　新精武門　兒童不宜　今晚午夜場：香港式離婚　再世奇緣

港九影院聯合廣告

東方·域多利·國華·國賓　今第二週　成人的禮物！兒童的開心果！　國寶十點加早場半　月宮寶盒　飛天敢死隊

總統·華盛頓·帝國　欲罷不能·最後四天　老幼咸宜　狄士尼 動物世界　今晚加開午夜場

皇后·皇都·麗聲·黃金　第二週滿！今天五場　超級巨星！超特猛片！　李小龍傳世之作　龍爭虎鬥　同場加映死亡遊戲特輯　少林門

翡翠·荷李活·亞洲　今天週末五場 獻映 請早光臨　邵氏出品浪漫色彩武俠巨片　天涯·明月·刀　不宜兒童　今晚全夜 午夜 江湖子弟

太安　昨滿 五場映　七彩艷情大膽表現有刺巨片　玉女情如火　不宜兒童　仙杜拉泰蓮主演　明日祇映一天　搖錢樹

福星·油麻地　今天放映 天涯·明月·刀　最後今天 新精武門

海運·百樂 H702412 K678091　今天五場　偷龍轉鳳

紐約·凱聲 3-816656 5-768721　第二週五場請早　適宜兒童 不加價　中途島戰役

京都·新聲　週末請早　狄龍發行暗殺巨片　行刺　今晚 少林門

家華·大華·華聲　第三週！不加價座　歐洲公司七彩戰爭片　李馬榮·羅渣摩亞　大煞星與亡命客　影評與大讚好片

倫敦　狂滿五場　飛越瘋人院

吳懷忠談影藝必修科

黑房特技運用無窮

盡管許多崇尚自然的攝影家聲聲不贊同過於倚靠黑房的特技，認爲那不但流於堆砌矯飾，同時也不够眞實，可是事實上，絕多數的攝影家仍然很着意於講求黑房的技巧，進一步研究特技上的運用，認爲這是使一幅作品矯正缺點和更趨於完美的不二法門，同時這圈中有一個共同的感覺得，黑房技巧是每個攝影家所必須具有的條件，應該認爲藝術創作的一部分，如果多懂得講求影藝而不懂黑房技巧，那就不能够被稱爲一個完整的藝術家。

吳懷忠可說是最重視黑房技巧的名攝影家之一。他認爲一幅優美作品，不能够完全依靠拍攝時做足功夫，而黑房技巧也是很主要的部分。雖然大致可以說，攝影成績好的，黑房技巧可以省些，否則，就要由黑房功夫來補攝影之不足。

黑房技巧進一步的意義，就是黑房特技，所謂黑房特技，就是運用特殊的技巧，產生與常態有異的效果來。

自然，我們並不是要爲特技而特技，那麼，那一種類的照片，才需要配合上那一種類的特技呢？吳懷忠就以下的幾種特技功夫告訴我們以下的幾個原則。

一、浮雕：經過浮雕手術的照片，其主要輪廓格外分明，有雕刻般玲瓏浮突的感覺，所以，凡是照片中輪廓線條分明的，或構圖較簡潔的作品，都可以施用浮雕的黑房特技，造成特殊的效果。

二、木刻：木刻的效果是祇有黑白兩色素，即運用黑房技巧，在印放時將照片的中間色素完全略去，這種照片的特徵異似浮雕，適宜施用於綫條分明的照片，以强調照片的輪廓美和綫條美。

三、色調分離：是一種較爲繁複的黑房特技，用同一底片，分放正正片與負片，再反覆印放及配合而成。這類作品完成後，通常有黑、灰、白三種色素，在色調分明中，有强烈的主體感覺。

四、中途曝光：操作有些與色調分離相似，在印放放過程中，利用正底和負底相疊造成參差，產生立體的綫條。是一種運用較多的黑房特技。

黑房特技的變化是運用無窮的，不單是上述幾種。有時一些略有缺點的照片，稍爲加上一些特技功夫，就有隱惡揚善之功。例如疊底、遮放、重放等等，可說沒有一定的規律，多下些研究功夫，便自然會有得心應手和變化無窮的感覺了。

上：木刻　下：底片旋轉　吳懷忠

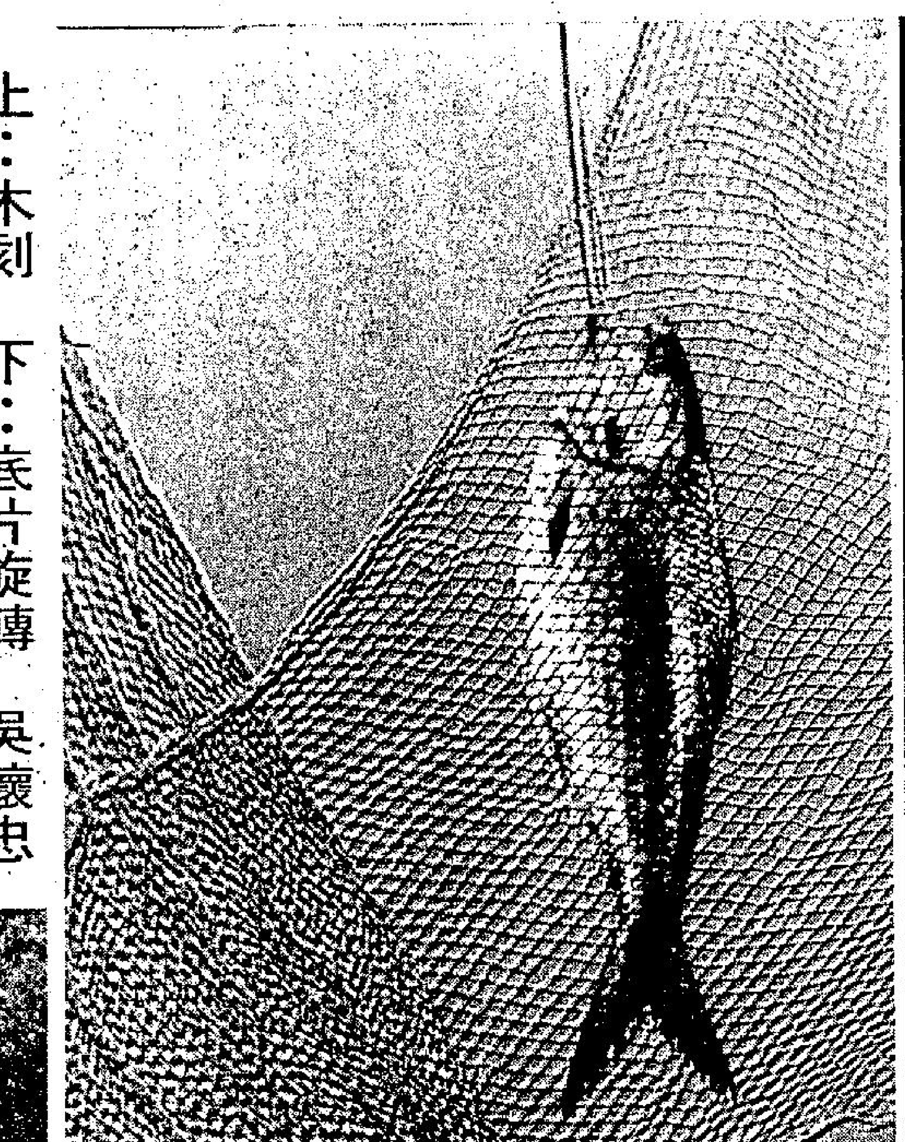

右：中途曝光疊底　左：浮雕　吳懷忠

色調分離　吳懷忠

星光邨獵影比賽　本月十八日舉行

資得會與卅五會聯合舉辦星光村獵影活動。星光村有摩登大宜地之稱，村內攤檔有星相、雕塑、書法、繪畫、陶磁、石刻等全屬東方風采，村內裝修雕樑畫棟，盡爲中國之美。攤位主持，不乏道貌岸然，美髯飄飄之士。攝入鏡頭，必成佳構。此次兩會聯合活動，日期定七月十八日上午十時舉行，由星光村當局特別安排各攤檔及店鋪提早開市，配合攝影活動舉行，除攝影秩序多采多姿，現場之寫實鏡頭外，尚有古裝演出，及美麗小姐造像，燈光照明由兩會負爲配備，參加者亦請留備閃光燈以應不時之需。攝得之照片可參加兩會合辦之星光村專題比賽，照片祇限八乘十吋大小。彩色黑白一爐共冶，獎品豐富，由賓得攝影器材捐出金石牌高級電子計算機，及翠園酒家加獎貴重精美食品，參加張數不限，比賽詳情請注意下期攝影版消息，攝影秩序由十時至十一時半，十一時四十五分於翠園酒家茶點午餐，十二時秩序圓滿結束。限額一百四十人。

參加者每位十元，包括參加劵及翠園午餐，無劵者恕不招待，請早購劵。

發劵處：資得攝影學會，九龍亞士厘道二十七號捷利商業大厦六字。卅五會會所，香港洛克道四五二號十三字。士丹利攝影器材，香港士丹利街口閣鱗街交界。萬祥五金，永吉街十八號龍翔攝影器材，九龍亞皆老街先施公司對面。

堅道明愛攝影會　十一日長洲獵影

堅道明愛中心攝影學會六月份月賽成績，經由攝影名家任適、方梓雲、陳海評選，成績公佈如後：冠軍：街頭一景（廖耀信）、亞軍：銀海孤舟（林志深）、季軍：晨作（余碧信）、優異：老當益壯（林志深）、痛快淋漓（潘樑）。

該會外影活動，已訂於七月十一日（星期日）往長洲獵影，由李振邦、鄧炎權領隊，任適任攝影指導。是日上午八時卅分於中區港外線碼頭之左面集合，乘船出發往風光明媚，古跡遍佈著名漁村之一的長洲，乃是攝影題材豐富的地方，島上四面都有可供游泳的海灘，又有奇石，如人頭石、花瓶石，且可到石洞及張保仔洞。置身於帆檣林立，波光帆影的情景之下，不難獲得沙龍佳作，歡迎各界携伴參加，交通費自備。

街頭一景

（堅道明愛中心攝影會月賽冠軍作品）

香港會黑白講座　九日在會所舉行

香港攝影學會學術部繼彩色班後，現又邀得名攝影家譚國毅、劉冠騰兩位聯合主持黑白攝影講座，由七月九日起連續七星期，每逢星期五晚七時半在會所舉行。

講題採取攝影班形式由淺入深，包括攝影原理，器材及藥物認識，構圖，採光及各種題材處理，實習包括沖晒放大，美化照片及一般性黑房特技等，適合對攝影未有認識或有初步認識的影友參加，機會難逢，請各影友勿失良機。

龍協國際沙龍　港影友成績佳

香港沙龍影友協會，昨接美國TEANECK國際攝影沙龍目錄，本港影友入選成績如下：彩色照片組入選四張：黃貴權醫生。入選三張：潘日波「二張獲優異」。入選二張：容紹新。入選一張：黃煒民、許爵榮、蔡逸文。黑白照片組入選三張：賈里魯、蕭建勳醫生。入選二張：黃貴權醫生、歐陽偉雄、關道毅、羅占明。

台灣國際沙龍目錄：彩色照片組入選四張：黃貴權醫生、何仿。入選三張：陳紹文「一獲銅牌」、蔡逸文「一獲優異」、朱沛流「一獲優異」、黃煒民「一獲優異」、容紹新「三張優異」、廖伯興、吳明達。入選二張：陳汝炬、朱子文、許爵榮、歐陽剛、潘日波「一張優異」。入選一張：梁紹明、池高志。黑白照片組入選四張：羅占明「一獲優異」。入選三張：黃貴權醫生。入選二張：歐陽偉雄。入選一張：關道毅、張金漢「一獲優異」。

影友行踪下週　赴半春園獵影

影友行踪，前定於六月廿七日舉行旅遊獵影半春園等，後因颱風訪港影響，迫得臨時取銷，現改定七月十一日再度舉行，是日下午一時卅分，在紅磡碼頭溫思勞街口集合，準二時啓行，是期獵影地點，照上期所定行程進行，請影友們持上期乘車証登車，本期仍有少量乘車証出售。售証處：香港灣仔莊士敦道九十二號滇西洋服，冼致泉君，九龍亞皆老街六十四號，及佐敦道碼頭渡船街口龍翔攝影器材。

幻影會五屆國際沙龍　今午在大會堂放映

中華基督教青年會香港幻影會第五屆國際彩色幻燈片沙龍，定於七月十日星期六下午四時卅分在大會堂高座九樓南演講室公開放映，由青年會會長許榮熹蒞臨主持頒獎典禮，放映時間及地點如下：

㊀七月十日下午四時卅分至七時正在香港大會堂高座九樓南演講室。

㊁七月十一日下午二時卅分至五時在香港德輔道中廿五號安樂園大廈十二樓青年會。

今屆沙龍入選佳作凡千餘張，珠璐滿目，美不勝收，尤以自然組各類生物動態，更具益智，畫意組內特技創作，令你大開眼界。歡迎各界人士參觀，不收門劵；欲窺全貌，請提前入座。

序（主席謝健邦）

攝影藝術，有云抒發個人情懷，若歌者置身曲中；若畫家神韻溶滙於畫內，一則以自娛，二則以酬知音者，攝影亦如是。

攝影範疇廣濶，若以作品區分，黑白照片，彩色照片及彩色幻燈片，視各人愛惡而定；誠如本會獨好彩色幻燈片，取其畫面玲瓏浮突，色彩鮮艷，而其變化莫測，易學難精。「易學」者可需在拍攝時下一番功夫，毋須沖洗，佳作垂手可得；殊不知道若能以準確曝光，構圖完整，及攝影技巧上變化以求作品脫離墨守成規，超然脫俗，易學乎？「難精」難在科技日益進展，創作及暗室技巧日新月異，繁複之處比負片不遑多讓。

鑒於攝影風格，基於攝影家之生平、地域、文化及信仰不同，各異其趣；或獨好自然懷抱，取其恬情悅性，或獨好人像，取其神韻，或獨好生活點滴，取其反映現實，或獨好黑房技巧，取其形意；無論各家各派，各有喜惡，必各有長短，故本會每年舉辦一次國際影展，聚各地精英於一爐，以資借鏡，此爲歷屆影展之目的。

謝詞　沙龍主席梁愛毅

本會主辦第五屆彩色幻燈片國際沙龍承世界四十餘國影友惠賜佳作，總數達五千餘幀，題材廣泛，珠璐滿目，質素及數量尤比往屆爲高，並蒙各位評判之費神審愼評選，及沙龍委員友好之衷誠合作，使沙龍得以順利進行，謹此道謝。

本屆沙龍之所以獲得美滿成績，亦有賴各大商號惠登廣告，及本港各大新聞傳播機構之鼎力支持，更蒙美國攝影學會頒予金牌三面，銀牌兩面及各地聯會代表慨贈獎牌，攝影畫報，及攝影生活協助出版目錄等；銘感之餘，謹致謝忱。本會才疏學淺，負此重任，錯誤在所難免，祈望社會賢達，攝影先進及各友好不吝賜教，幸甚！

衷心話　會長林麒偉

本會第五屆國際沙龍於六月六日在香港必列啫士街青年會所評選完畢，並定期於大會堂公開展出，本屆參加之作品，無論質素取材，特技創新均有顯著之提高，參加者更包括世界各地四十餘國。各評判諸公及沙龍委員更不辭辛勞，全力支持，遂使本屆沙龍獲致預期效果。

今以展出在卽，特將各入選佳作，刊印專册，分贈同好，新能增進世界各地影友之情誼，兼收觀摩之效，况且是屆入選作品蔚爲菁英，各具風格。尤以本港作者更兼攝東西文化之精華，融注技藝，創新意境，品第極高，誠屬可賀。而竊更以梼櫟之才，謬承創辦局及理事會同人推選連任會長，原屬不敢濫竽充數，惟幸毋會向以親愛精誠爲旨，更在羣策羣力之下，會務日進，會員與月增加，而每次月會更得資深會員全力負責燈光人像指導，及誘導新會員拍攝技巧，闡明用光繪描之作用，各攝影器材商更全力贊助，分別於月會內展出最新產品，使各會員能在第一時間內獲悉各種新顯之設計與改良，此一隆情，良深銘感，無奈離別在卽，特援短數言，藉表謝忱。

大衆會定期月賽獵影

香港大衆學會定本月廿二日下午六時卅分，在中環龍記飯店舉行七月份月會，由譚寧會長主講黑白攝影雜錦放大及幻燈片示範，席位有限，希各新舊會友與親友提早到會，七時開始燈光人像攝影，並由陳海會友邀請影視紅星客串造像，會務報告，新會員介紹，頒發上月份月賽獎品，叙餐，月賽評選分甲乙組黑白照片，甲乙組幻燈片，燈光人像專題照片及幻燈片。

又該會十月份戶外攝影活動，定本月十八日早上八時在香港油蔴地海外線小輪碼頭集合，乘小輪前往大澳獵影，船費與午餐自備，此次活動由公共關係羅漾源及節目主任葉昌領隊及策劃，並由村民協助拍攝漁村風光及美女造像。

如會友欲於十七日下午前往大澳住宿一晚拍攝日落者，請於十五日前前往莊士頓道八十二號莊士頓攝影室譚寧會長報名。

旺角會週三月會　劉淇講立體攝影

旺角攝影會七月份月會，定本月十四日下午七時，於九龍窩打老道山，安福道女青年會舉行，該晚首項活動爲燈光人像攝影造型，由委員羅韋堯，陳森邀請攝影模特兒，由副會長關彼得擔任攝影指導，繼舉行月會叙餐及會務報告，學術講座由該會會長劉淇主持，題爲「概論立體攝影之發展及原理」。是晚展覽最新式之創新立體照片及幻燈片，放映幻燈片介紹，近百年立體攝影之進展及攝影原理，並展出最新立體攝影系統，月會叙餐後舉行幸運抽獎，獎品由華輝立體相機公司送出，月會將準時舉行，餐費每位十元，歡迎各會員以及親友參加。

立體相機面世　特設租賃服務

世界首創之專業性立體攝影機，於去週正式公開面世，招待會於文華酒店舉行，應邀到場有新聞界，職業攝影家，廣告及工商界人士，各嘉賓對此新發明之單鏡式立體攝影系統，及展覽場中之玲瓏浮突之立體攝影作品，感到極大之興趣。

在招待會中，賓光實業有限公司董事長基士利表示，此創新產品擁有容易操作，效果特佳之優點，而肯定對廣告商，攝影專業人士，提供更佳之服務，使立體攝影之領域擴大，隨後發明人羅智賢對在場數百嘉賓，介紹立體攝影之歷史及一般發展情形，羅氏指出，立體攝影始於一八五零年由「布流斯特」發明，爲仿照一般人之視覺雙鏡式立體設計，近百年來，立體照片未能普及之主要原因爲，需要用特別之眼鏡觀看，未能作展覽及印刷用途，直至一九七二始發明「單鏡式」，簡化立體攝影系統之手續，最近新發明之新型奇景立體照相機，使立體絕對簡化，該機預算於本年九月於科隆舉行世界相機博覽會，正式向世界各地之攝影家介紹。

據華輝立體相機有限公司客戶服務經理劉家炎表示，爲使本港各攝影人士，普遍使用該「奇景立體相機」起見，特設立體相機租用服務。

幻影會第五屆國際沙龍彩色幻燈片作品　上：畫意組PSA金牌作品（奧國）下：自然組PSA野生銀牌作品（美國）

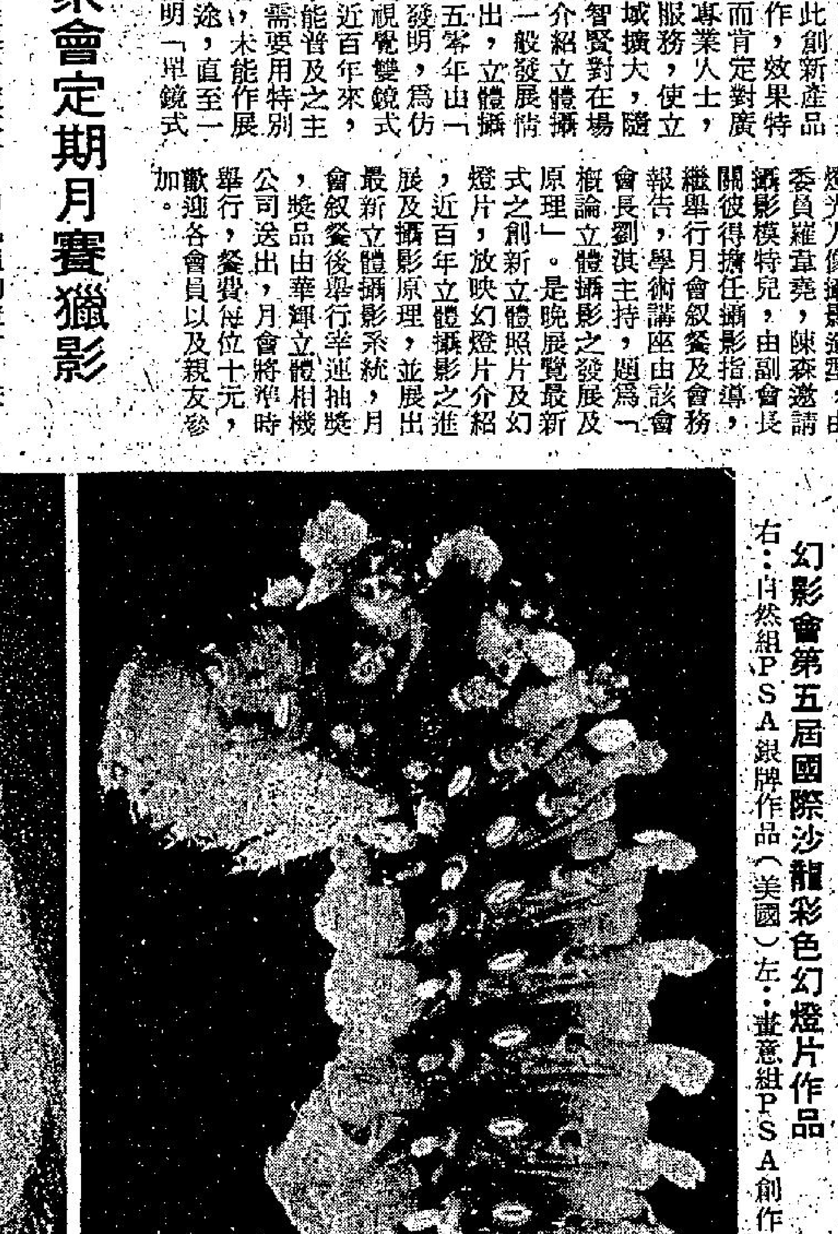

幻影會第五屆國際沙龍彩色幻燈片作品　右：自然組PSA銀牌作品（美國）左：畫意組PSA創作金牌（巴西）

本港試驗全世界最大規模 社區健康發展計劃
對居民提供治療及教育 可能獲政府考慮給津貼

【本報特稿】香港正試驗着一項全世界最大的社區健康計劃。

關乎六十四萬人的社區健康發展計劃，已於一九七三年由聯合醫院董事在觀塘正式設立及推行。該計劃名爲「觀塘社區健康發展計劃」。

寂靜地進行了大約四年的「社區健康發展計劃」，是香港現行的醫療服務觀念與形式上的重大革命。着重「預防勝於治療」理論的實際推行。除爲該區居民提供治療性的服務外，主要是教育居民認識瞭解衛生健康的常識。

該新計劃，目前還沒有爭取到政府積極的關注及支持。故它的經費是獨立，政府並不給予任何津貼及補助。但政府現已準備在短期內在立法局提出討論有關給予津貼的可能性。

計劃的特色是在把預防、治療及其它增進健康的方法互相結合。重點是放在健康而不是疾病，也不是醫療技術，甚至醫療護理以外的人材均可參加服務。糾正以往一般居民認爲身體沒有病，便是健康的看法。

整個計劃是大力鼓吹「健康教育」，也是整個計劃的核心。

聯合醫院院長巴治安（該計劃的發起人之一）、社康計劃副主任李裕旺、助理主任鄧昭平、社康護士主任馮瑞霖分別認爲「健康教育」對香港的情況是急切而實際。鄧昭平指出香港目前醫院病床數目，實無法追上需求。而觀塘六十四萬人口，只有一間聯合醫院，無法供應實際所需。就是不斷增加病床，也不是治本之法。所以提倡「健康教育」，避免引起不必要的疾病，才是較實際長遠之計。

鄧昭平又指出一般居民對疾病有錯誤的觀念，以爲患病只要吃藥或獲得醫院的病床便能解決一切疾病。尤其過份着重獲取病床。

巴院長解釋心理健康往往直接影響生理健康，所以要瞭解病源由來。簡單如與家人相處不和，均可影響生理健康。

馮主任也舉入院接受治療的老年病人爲例，指實許多人不瞭解大多數所謂「老年病」，並非一種真的疾病，只是身體機能漸漸衰弱。可惜許多家人怕麻煩，把他們送入醫院後便遺棄他們，把醫院弄成變相式的老人院。根據調查，他們的情況日趨嚴重，大部份是因爲失去家庭的支持。

他們均表示香港居民對健康觀念的認識不正確，已是根深蒂固。承認該計劃遭受到的拒抗阻力也不少。所以在實際推行此計劃仍屬幼苗階段。

現在實際推行的工作已漸漸加多，除在聯合醫院內設立一個總部，更分別在秀茂坪、油塘、藍田設立社區健康中心。這些中心是社區健康發展的基地。中心的工作主要分診療性與教育性兩部分。診療工作是包括普通科、牙科（藍田中心仍未設牙科）、保健等。每次門診收費六元。

而教育性方面，主要是設有「社區健康發展組」及「健康教育組」。「社區健康發展組」主要工作是透過組或社區的工作，鼓勵該區居民參與建設社區健康，使他們瞭解健康重要等。而「健康教育組」主要是提供護理、保健常識。設有「健康基本課程」及一些特別護理專題。常舉辦研討會、演講、播放電影、訓練班等來教育居民有關健康常識。油塘迄今已吸收了大約二十至三十個義工，協助推行工作。

「社康護理組」可算是較特出。它兼具教育與治療的責任。醫院方面要求一些未完全康復，但已不用醫院特別醫療設備的病人，提早出院回家接受治療。回家後的治療工作就是由這些社康護士負責。她們親自到病人家中替他們進行治療。

現在聯合醫院的社康護士共十一人，各「中心」均有二名「社康護士」負責該區病人。大約有五百個病人正接受「社康護士」診治。其中最多的是產科，她們在正常分娩後兩天便可回家，由「社康護士」深入護理她們，其次的是老人科、內科、外科。

根據此種服務，可以減低醫院病床之需要及合乎經濟。因爲平均每名病人每日住院的消費大約一百四十五元，而病人祇付大約每日三元，院方須津貼一百四十元左右。而「社康護理」的消費，則每名病人祇花十八至二十元一日，收費三元，院方則祇津貼每天每名病人十五元。而社康護士在病者家中進行治療，能更深入瞭解病人的家境及病源。同時迫使病人與家人面對現實，因爲許多病者家人不願意照顧老年病人，使病人的心理健康受壓力，馮主任特別強調許多人把醫院當作收容所，而病人之家人則推卸責任。

「社康護士」是正式合格護士，她們多曾攻讀產科課程，並有一年經驗，再經三個月特別訓練。

筆者曾跟隨一名姓陳的社康護士前往工作。其中數名病者是住在「鷄寮」的徙置區，有兩名是住在七樓。正腹大便便的陳姑娘就是這樣帶我步行上去。她除了替病人換藥治療外，還替他們料理家務。據說一些病人是很歡迎她們的，但有些則拒絕她們進入房內。她們平均每日要探訪十至二十個病人。

該計劃的主要經費來源是收費（病人所付醫療費）、其次是捐款。捐款方面以海外捐款較多，本地捐款則較少。今年預算開支達一百七十多萬，而預算可從收費方面獲得大約九十三萬，另外須要籌大約八十二萬元。

政府醫務衛生處新聞官麥宗堯謂：政府對此計劃不予評論。但有關社康護士，政府準備二、三個月間將在立法局討論，考慮會否支助津貼「社康」護士。

其實類似「社區健康計劃」早已存在於英國。英國的社區大約是一萬人，而非洲的社區大約三百人。

這個計劃原先欲在觀塘區心臟地帶興建一座醫院，然後在環繞着醫院四周的公共房屋村、工業區和其它民政分區設立健康中心。但政府不答應全面性支持，祇有把醫院從整個計劃中抽出，所以祇得的現在聯合醫院能夠獲得政府津貼支助。

該計劃正不斷擴展中。現在正籌備開設「工業健康中心」，將是香港最具規模組織的工人醫療福利範圍包括勞工保健、健康教育、工業安全等。目前正與各廠主接觸、商討。

另一個已實施的觀塘保健計劃，將在未來的一年加強發展。該保健計劃是以嬰兒、學生、成年、老年劃分。參加嬰兒保健的共一百人，而參加學生保險的大約一萬多人。

一些觀塘學校已開始設有保健室及駐校護士。李裕旺謂此個計劃仍未爲社會人士熟知及廣泛支持。就是醫生們也有不少對這個計劃不瞭解，他們工作多是以醫好多少人來計算，而不著重如何使更多人不會患病。

馮主任也謂：有些醫生竟以爲「社康護士」是替人清理糞便的醫院工人。

他們不單要向廣大居民教育，更要向醫務人員宣傳，所以工作十分複雜。

（本報記者葉秀霞）

謀解決大嶼山交通 計劃試用雙層巴士
但仍未解決運車輪船問題

【本報訊】有關當局計劃試用雙層巴士以解決大嶼山之交通。一俟覓得大輪渡載運雙層巴士至銀鑛灣後，即進行試車。但目前仍未能解決運載雙層巴士之輪船問題。

有關方面之計劃，派雙層巴士行走銀鑛灣至長沙海灘。同時，交通處官員並謂，幾乎可以肯定，車路之擴展，可以使雙層巴士線伸展至大澳。

當局之意，派八輛雙層巴士，一次可載六百四十人，當可應付假日往來梅窩至海灘之遊客。運輸處官員謂，但詳細規劃仍在草擬中。

運輸處官員認爲大嶼行雙層巴士之機會良好。

較早時，中華巴士公司發言人透露，大約六個月前，運輸處向該公司洽談派車行走大嶼事，建議中巴租五六輛雙層巴士與新大嶼巴士公司，但先決問題，係將車運去。

當局近拉中學教師薪酬 私校合格教師 可獲加五津貼

【本報訊】接受政府購買中一至中三學位的私立中學之合格教師，將可獲得原薪金百分之五十津貼。但津貼與原薪總和應以不逾官校薪級爲標準。此舉將使私校中一至中三教師之薪酬與官校教師拉近，從而亦吸引更多夠資格的教師在私立中學任教。

教育司署發言人稱：接受政府購買學位的私立中學，在獲得政府支付的款項後，對於該筆款項的用途，將被要求向教育當局呈報。

發言人說：當局此項目的是要求該等私立學校能夠利用該筆由政府支付的款項，從事提高教學水準，其包括提高師資質素和教學設備。

在師資的薪金方面，教育司署規定任教中一至中三合格教師，可獲得其原薪額百分之五十的津貼，例如該教師在學校的薪金爲一千元，那麼，當局將給予五百元津貼，假如該教師在學校的薪金，已接近官立或津貼學校薪級標準時，則用另一原則計算其津貼額，即津貼與原薪相加，不得超過官校薪級標準。

發言人又稱：當局已將購買私立中學學位的費用，由每名每年之三百廿餘元增至三百六十餘元。由於教育當局此一新措施對賣學位給政府的私立中學的獨立行政有所影響，若干私立中學負責人在接獲教育司署的通知之後，引起憂慮，將於今日在何文田區一間學校舉行會議，商討對策。

據消息透露：受購買學位的私立中學其中所憂慮的問題之一，就是使高班和低班教師之間引起的尷尬情況，可能影響高班教師的教學情緒，因爲，在低班教師接受津貼後，其薪酬必比高班教師爲高。通常教高班是需要資歷較高教師。

另方面，私立中學憂慮的就是教育當局此項新措施對私校的干預程序。

私立中學賣學位給政府，協助政府發展本港中等教育，已有數年歷史，但在此之前，政府並未干預私校行政及財政狀況，也不過問教師的薪金。

疑神經有問題青年 持刀大鬧醫院飯堂

【本報訊】一名疑爲精神有問題的青年，今晨突持刀衝入廣華醫院護士飯堂，大鬧一番，後被警制服。

該名大鬧廣華醫院的青年姓袁，廿五歲，住深水埗石硤尾第十二座，今晨一時左右，其在家意外弄傷背部，被送廣華醫院急救。

當其在急症室時，突狂性大發，大事搗亂，警員趕至，袁又跪下膜拜，口中唸唸有詞，其後又衝進護士飯堂，從廚房取得菜刀揮舞，後又突然放下菜刀，警員連忙一湧而前將其制服，扣上手銬，抬上警車押返警署。

弘毅學社舉辦 兒童寫生比賽

【本報訊】成立於一九六一年，由一九七六年註册爲香港政府合法社團的弘毅學社，定本月廿五號（星期日），假維多利亞公園露天音樂亭，舉辦一項「全港兒童寫生比賽」，歡迎由六歲至十三歲兒童踴躍參加。每組冠、亞、季軍各一名及優異獎三十名，皆有獎金或名貴獎品。弘毅學社是次舉辦此項活動，旨在培養兒童對正當文娛活動的興趣，並透過彼等筆觸，發揮個人的思想與美術潛能，達成活動教學的目標，相信各學校、社團機構，及家長父母們，對此饒有意義之活動，都會深具好感，並鼓勵他們的學生子女，報名參加。

表示售價較昂 皆因月租過鉅
機場商店反駁消費者委會

【本報訊】雖然消費者委員會要求政府加以管制，但啓德機場客運大厦內之商店，均表示彼等勢須以較高價格出售物品。

消費者委員會主張，不與一再向價較機場外爲高。但彼等强調，必須如此方能應付每月二萬至五萬元之月租。

彼等不特抱怨租金高昂，而且商店之面積又少，同時又有其他限制。

今晨市場價格 肉類魚蝦蔬菜

上肉	七元二角至八元
牛肉	九元六角
鷄	六元八角至七元半
鴨	五元五角
坭斑	九元半至十一元五
紅衫	四元五角至五元五角
大魚	六元八角至七元二角
鯇魚	五元五角至六元四角
蕃茄	二元六角至三元
白菜	一元六角
冬瓜	八角
毛瓜	八角至一元一角

（價格以每斤計算）

日晚報聯刊

每段二吋二格或四吋一格，
每天日晚報，合共收費三十五元，連刊七天。
如登兩段位，每天日晚報，合共收費七十元，連刊十四天。
上期收費　不折不扣
此種廣告祇以普通廣告爲限，啓事及醫類除外。
凡聯刊壹段七天或以上者，免費奉送東寶洋行嘉蘭精美案頭便條架一個及仿象牙開信刀兩把。請憑收據於辦公時間內駕臨灣仔分域街十八號本報社領取。

皮喼夾層內搜出 值廿四萬海洛英
一泰籍遊客被控運毒

【本報訊】機場緝私處人員昨日從一名泰籍遊客所携帶的皮喼內，搜出一磅半四號海洛英，價值二十四萬元。該男子已被落案控以運毒罪名，今晨在新蒲崗裁判署提堂。

該泰籍旅客於昨午四時五十分乘搭航機從曼谷抵達本港，隨身僅携帶一個小型行李喼，內有數件恤衫及長褲，以及幾本泰文雜誌。

當機場緝私隊人員作例行檢查時，發現皮喼之重量及底面間有可疑之處，遂將皮喼底層和面層撬開，從而揭發皮喼底面原來各有一個暗格，用薄木板間格，分別藏有一包用塑膠袋裝載之四號海洛英粉末。

當局懷疑被拘泰籍男子是受泰國方面毒販利用，運毒來港，據說，該男子過去曾多次來往本港與泰國之間。

機場緝私總監展示毒品夾藏在行李喼底內兩個暗格的情形。（本報記者熊源森攝）

三院中學 招插班生

【本報訊】東華三院本屆董事局集中全力加強中學教育，除原有四間中學外，並發展第五第六中學，並撥出第五第六中學中一學額，向由教署升中委員會撥派百分之十，而其餘百分之九十則公開招考，惟以向隅者衆，且不足以應該院小學之需求，故今年改變辦法，將所餘之學額撥予該院小學畢業成績優異之學生優先升讀。另一方面，該院由本年起增設三年制中學浮動班，藉以吸納更多由教署撥派之升中學生。

據悉：該院各級插班生考試，定七月廿一日舉行，仍照往年辦法，招考中一至中四各級插班若干名，分設香港及九龍兩個考區，申請表格合共二千一百份，定本月十日（星期六）上午九時同時在九龍塘牛津道一號C黃笏南中學及香港蟹景道十八號李潤田紀念中學派發，每人限索取一份，派完即止。

廉署行政處助理處長指出 非法回佣影响本港商譽
進而喪失重要海外市場

【本報訊】廉政公署行政處助理處長李迪智昨日在九龍獅子會午餐會上指出，非法回佣會影響香港的商業聲譽，進而喪失重要的海外市場。

李氏强調：香港賴以回佣及賄賂來維持口貿易的說法，實屬僞善與無稽之談。倘若商人准許自己僱員去行賄其他公司，則損害自己公司利益，並導致商業混亂，最終受害人是消費者與公衆。

所謂賄賂不是正常的佣金，而是僱主在不知情下，其屬下僱員私自索取收受買家的佣金。相信僱主對僱員此種行爲不會感到滿意的。

非法回佣造成非法商業行爲——例如僞造文件，抄襲別人的商標及商業間諜活動，這些都會影響香港商業聲譽。香港的出入口商會因僞造貨單及來源証等非法商業行爲而喪失重要的海外市場，及賄賂行爲而使香港的商業走向下坡。據美國會最近的調查顯示，大公司的國際性賄行爲可能導致政府倒台。

李氏又指出海外公司的東主都喜歡與一間誠實的公司，根據價格、品質及送貨等因素進行交易，所以無需依賴非法回佣，來維持出口貿易。

港島兩宗非禮案 拘一人被控行劫

【本報訊】港島區昨日發生兩宗非禮案件，一宗發生在中環，另一宗發生在灣仔，一名男子在其中一案中被捕，已落案控以行劫罪名。

昨日中午十二時左右，中區遮打道德輔道中交界大厦十六樓兩間織造廠一名十八歲姓羅職員進入十七樓女厠時，被一名年約十七歲男子用刀恐嚇，掠去事主手錶，更企圖非禮，糾纏中事主面部及足踝被刺傷，事主返回寫字樓告知同事，由同事追捕疑匪，終在三樓梯間擒獲該十八歲男子，交警方處理，事主稍後亦送院檢驗，被捕疑匪經被落案控以「行劫」罪名。

另一宗非禮案發生在昨晚八時四十分左右，一名九歲女童與其弟落街購物時，被一名年約廿二至廿五歲男子挾持至洛克道三三四號六樓梯間非禮，事後由該處住客代爲報警，警方現在通緝一名年約廿二至廿五歲穿紅衫男子，該人唇邊有一粒墨。

最後一期多重彩揭曉
4·12·9·1·3·7

【本報訊】第五十二期政府多重彩已於昨午揭曉：四、十二、九、一、三、七成爲多重彩最後一次的六個幸運數字，至此多重彩已告結束。

順序選中六個數字者，獲中第一獎，順序選中首五個數字者，獲中第二獎，不論次序選中六個數字者，獲中第三獎。

中獎者請於今日下午五時之前，撥電話五一七九四八二七辦理中獎登記手續。

華旅暑期內續辦 台泰韓日旅行團

由本港著名旅遊專家組成之華旅有限公司，月前舉辦歐洲、美國、台灣九天豪華遊、泰國芭堤雅五天遊及韓國四天遊各團後，大受旅遊人士歡迎，該公司在暑期內將陸續舉辦各旅行團，以應各界需求，除八月歐洲、美國團已告額滿外，該公司有下列各團，每團均由專人領隊出發。計有：

泰國曼谷芭堤雅團，分辦五天豪華團，費用全部一五五〇元，七天清邁豪華團，全部費用一八五〇元，逢星期五出發。

台灣九天豪華團，住宿希爾頓等最豪華酒店，行程最舒適，絕無長途乘車之苦，全程採用最豪華冷氣旅遊車及國內航機，八月二日團尚有餘額，歡迎持証者參加，八月廿日團仍有餘額，報名從速。全部費用一七五〇元。

灣台九天特價團，八月團將告滿額，由於收費特廉，全部費用僅一四七五元，連日來報名者甚衆。

韓國假日遊，由大韓航空公司及華商旅遊協會贊助，有四天韓國遊，費用一五九〇元及九天韓台聯遊，費用爲二三九〇元。九天韓日遊，費用爲二八〇九元。日本七天超華豪華遊，收費特廉，全部僅收二四〇〇元。

華旅爲值得信賴旅遊機構，報名索章可到香港德輔道中五十四至五十八號利興大厦六〇四至六〇六室。

美國寶時電子數字表 無需按掣祇一搖即亮

【本報訊】寶時電子數字表於一九七二年在美國首次推出，首創手表報時傳統觀念的驚人大突破。經美國市場良好的反應後，寶時表開始拓展海外的國際性市場，當然香港亦不例外。

寶時表是電子數字表之始創者，售價在美金三百元以上者，是最受推崇的電子數字表。寶時表對手表的性能不斷改良，因此備有多種獨有的卓越性能，其中一款更具備「自動控制」系統，無需按掣，祇要將手腕輕輕一搖，時間立即顯示出來，非常簡便，該表仍然備有按鈕，可以準確按出秒、日期及月份。寶時表全部附有爲期三年之服務保證書，是最可靠的電子數字表。

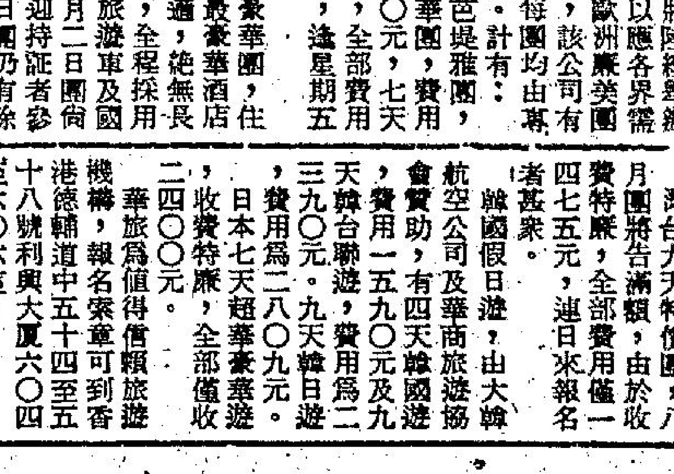

祇要將手腕輕輕一搖，寶時表立即顯示出時間

最近調查市區木屋人口 十二年來已大減 現有廿七萬餘人

【本報訊】本港市區之木屋人口，業已由一九六四年之四十一萬一千人減至二十七萬四千四百名。

最新數字，係房屋署動員一千人作兩週調查之結果，調查已於六月廿九日完成。

由於自一九六四年以來不斷清除木屋及將木屋居民徙置，故木屋區人口得以減少。

此二十七萬四千四百人分屬於六一六〇〇戶人衆，住于九八六〇七間木屋中。

冷氣机
東芝　發達　日立
豪門　琳琺　AEG
夏涌涼　雷明登　佳士拿
收首期　免費安裝
牌　順風　GE
克開利　飛歌
洋威士汀　三菱
富北極　樂聲
全愛美　長鑽　石
唔係最平　唔敢稱霸
平霸電業公司
彌敦道564號 ☎3-848944-5
軒尼詩道357號 ☎5-729078-9
彩虹道20號 ☎3-226246

香港商科語言書院
彌敦道607號 新興大厦三樓 K858440
593號 創興銀行大厦5樓 K859364
687號 嘉禾大厦三樓 K945747
軒尼詩道439香島大厦2樓 H796835
西班牙文　德文國語　英語拼音　日文文法　英語會話　電腦打孔　數剪珠算　速記信札　中英簿記
TOEFL·GCE英文·
LF文員班·商科證書班
時裝飾班·特設英文專修
F.4—F.5 早午晚班

亞比林哥 無綫電學校
無綫電及電視全科日夜基本班
小六至中一程度七月三十日開學
無綫電及電視全科日夜深資班
中二或以上程度七月三十日開學
船舶電台電訊科九月三日開學
暑期無綫電工程活期科
學費三十元包括器材書籍
校址：九龍深水埗保安道20至26號
自置校舍設備規模龐大歡迎到校參觀索章請電：K862483·K789115
K864989·郎免費寄上

寫字樓招租
尖沙咀彌敦道100號東英大厦頂樓10000呎本年底出租適合寫字樓或電腦公司地點旺盛管理完善請電③六七三三九一或③六七

招租
（一）寫字樓及鋪位
尖沙咀彌敦道東英大厦鋪位470呎
中環利源東街八號寫字樓約500呎。（八月入伙）
（二）住宅
灣仔承業大厦洛克道46號740呎。
旺角東興大厦荔枝角道22號600呎。
請電生記租務處洽電話：③六七三三九一
③八〇二〇三八或承業公司⑤二七一二七三

安全旅運社
主辦暑假酬賓
九天特價團 $1290 24／7
七天豪華團 $1450 17／7
九天豪華團 $1690 17／7
五天豪華團 $1390 31／7
八天豪華團 $1995 29／7
星十天豪華團 $3060 24／7
寶六天豪華團 $1290 17／7
機票：法澳台泰簽證英美加包機
址：中環德己立街業豐大厦208室
話：5—222822 5—222300

世界電機工程學校
招生
電視進修日夜班
無線電及電視工程日夜班
先修日班、船舶電報班
先修班適合小學畢業及中一程度
考試：七月十八日
校址：灣仔盧押道五號
電話：H一二七六九九六〇

紹榮鋼鐵廠
承接建築紮鐵包工
保證照工務局則樓
（歡迎介紹判頭）
電話：H二五五三 H二二四三

英國摩根氏髮臘髮乳
生黑髮
防髮落
去頭皮
止頭癢
批發處
香港維記洋行
H 441938 441948 437242

★YASHICA★
影攝佳　送大禮
買靚機　送名錶
影攝佳電子35
黑金剛MG-1型
買電子35黑金剛MG-1相機
一部，送KENOLIX名錶一隻
爲慶祝「影攝佳中心」開幕，即日起凡購買「影攝佳」電子35黑金剛MG-1相機一部，即可獲贈KENOLIX手錶壹隻。
KENOLIX WATCH
辦法：祇需憑MG-1相機保証書登記咭到下列地址，即可換領你喜愛的手錶：
影攝佳中心（YASHICA CENTRE）
尖沙咀香港酒店三樓商場222A及222C室
辦公時間：每日上午十時至下午七時
KENOLIX手錶及「影攝佳」相機同樣可獲免費保養一年。
影攝佳相機舉世知名，KENOLIX手錶，性能優越，靚機名錶，相得益彰，請即往港九澳各相機公司參觀選購。
★KENOLIX★

皮膚病毒症狀似癬　男女隱現毒瘡紅粒
惡癬惡疾救星
普士蔓
皮膚痕癢，紅斑紅點，或隱或現，由惡癬所致者，前代醫家稱爲紅雲血癬或卅六種癬，而皮膚病毒症狀似癬，及男女隱疾及血熱，凡斯惡疾，世人稱爲疑難雜症，現諸面部、或發於肢體，皆由惡菌侵染，非其他新藥及普通療法可治，今幸德國聖醫斯哥瑪爾博士科學成功，破天荒新發明唯一內服特效斷根聖藥，經歐西各大醫院實驗，徹底治癒永遠斷根之患者逾千萬人，其根治結果，爲直達血液深入病巢，殺絕惡菌，一面清血扶元固本，另一方面經細菌破壞之組織，可使迅速重生，故能恢復本來面目，病者體面異常，服各藥無效者，唯用本藥可保及趕速醫癒斷根。本藥毫無毒性及一切弊害，內有中西文詳細說明書，各大藥房藥行先施公司均有售。

如蒙惠刊本報廣告
請電二八〇七〇八

滴點經濟

□布除外）的措施，此舉將影響紡織品出口國，香港亦蒙受其害。事實上，本港紡織品輸往伊朗已漸見退縮，今年首四月，本港紡紗輸往伊朗總值祇有卅六萬八千元，較去年同期的二百萬元銳減百分之八十二；紡織纖維及製成品總值五十四萬五千元，較去年同期的八十三萬四千元亦減少百分之卅五。預料今年港製紡織品輸往伊朗會出現更大的減縮。

伊朗禁止紡織品輸入，表面上的原因是港口擠塞，但事實上是因為輸入過多，致使外滙存底趨於惡化。伊朗於年前亦曾實施同樣限制，但已於去年七月解除。

△貿易發展局主席安子介促請本港廠商在製造品及設計方面必須創新。

安子介說，最近幾年來，香港許多工業已經發展新款及創作的產品輸往海外。

他指出，除了使產品多樣化及擴大工業基礎之外，我們必須繼續尋找新市場及鞏固現有的市場。貿易發展局在過去數年為了達成此一目標而盡了極大的努力。

香港在去年向世界上一百五十一個國家輸出產品，其中有一百四十四個市場每年購入港貨價值一百萬元或超出一百萬元。

四個港貨出口市場　去年購貨超過十億
伊朗現正全面禁止紡織品進口

場每年購貨超出十億元以及七十八個市場各購貨逾一千萬元。

△據銀行界人士指出，由於銀行內部資金仍然過剩，購入美元及英鎊繼續增加，刺激美元及英鎊價續上升。現在本港一般銀行家認為下半年經濟將會放緩，工業及地產新投資多告收縮，商人向外訂貨不敢存有投機心理，恐怕到了第四季，西方經濟將有不良的表現，對本港經濟亦有一定影響。近日銀行拆息持續徘徊低水平，以一厘成交，最低成零點七五厘。

△本港是東南亞區中高級消費商品最暢銷的市場。多間專門出售名貴商品的歐美公司，都選擇香港為亞洲區總經銷中心。

卡地亞有限公司董事經理助理指出，本港的消費能力極強，在港出售的名貴商品銷路甚佳，每年都有增長。

主要工業紡織品再不可以自由的進入世界市場，政治壓力主要來自美國。

杜華說，六十年代的技術發展，很明顯地顯示出這些棉紡業的暫時安排，一定會較初時想像的持續更長的時間，而其管制的範圍擴大至其他紡織纖維方面，更是不可避免。多邊纖維協定於一九七三年訂立而於一九七七年終結束。從五十年代直到現在，紡織業及成衣佔了香港出口額的一半，這些發展對香港的重要性是明顯的。

△香港中華廠商會與香港貿易發展局聯合舉辦「香港赴東南亞貿易團」，目的在拓展香港與東南亞國家之貿易，參加廠號計有十八家，團員共十九人，行業包括紡織、五金、塑膠、電器、電子、潔具、人造首飾、藥品及機器等。

△一個別開心裁的證券業務教育課程，於本月六日揭幕，是由證券業聯會主辦的。

△歐洲共同市場委員會建議本港紡織品列入普惠稅計劃內，香港可利用這個新發展和非共市國家談判，希望他們也能採取和共市同一之行動。

△最近共市委員會確有此提議，但強調稱，這建議仍待今年稍後共市九個會員國之批准。

署理工商署長杜華說，我們之立場一直不要求額外利益，祇是反對歧視，委員會之建議批准後，將來之一些訂單可能會由我們之競爭者手中轉移至本港。

某些實施入口減稅優待之國家，其拒香港於門外有時是引用共市之態度作審定標準，這些國家包括挪威、瑞典，其所施行之任何入口優待計劃，香港均無份參與。

澳洲、瑞士、日本和奧大利則拒若干本港紡織入口減稅，使其他國家受益。

△澳洲鮮果輸港數字較前一、兩年增加，預料本港鮮果消耗量將續有增加，一九八一年可達每人八十一公斤，一九八六年可達八十八公斤。

澳洲駐港領事館一位商務部專員指出，香港在東南亞地區是澳洲水果最大的出口市場，由於消耗量不斷增加，估計香港市場將被受重視。

△雷康侯指出，在今年下半年該業面臨多項困難，比方今年八月份紡品輸美的業務，可能會被迫造成淡季。因為美國熱門紡品配額使用量甚速，相信即使加上調用的數量，熱門紡織品配額在十月底以前便會完全用完，因此，八月份生產熱門紡品項目的工廠，便會因無配額可用。此外，原料能否正常供應，也值得疑問。

國際商品行情
穀物上揚棉花不穩　錫價竄高砂糖牛皮

穀物： 上週芝加哥穀物行情，在當週中央曾經一度下跌，但整個一週與兩週以前相較。已能上漲，黃豆與前一週相較，上漲五十二美分達到六美元六十九美分（一蒲式耳近期貨）價位，小麥上漲十一美分，達三美元五十六美分，玉米上漲十二美分，漲為三美元二美分。

黃豆由於製品漲高，投機者插手，致使行情為之擠升。對於黃豆粉的需求，不僅限於美國、日本、歐洲等地對飼料的需求亦屬活絡，從上週初開始，每噸即跳升十美元三十美分（百分之五點五），在整個一週當中，持續平穩狀況。二十二日美國農業部公布黃豆庫存統計，超出預估以上，加上該部預測蘇俄穀物生產將超過前一年，中西部又能降雨，致使行情一度跌停板。

但進入上週後事，由於製品高漲，以及美國農業部㊀重新向上修正黃豆需要預估；㊁向下修正遞延庫存，加上黃豆輸出成交增加，壓抑量的增加，於是行情超出兩週以前水準。

小麥： 玉米受到黃豆的牽動而上漲，但漲幅較小。

棉花： 紐約棉花在上週後半，連續兩天漲停板，漲勢依然不衰。由於美國及其他地區棉花生產上發生問題，格外增添人們對今年棉花供應的不安，美國今年春季天候濕氣很重，而且異乎尋常的寒冷，傳說阿拉巴馬州的一部分地區已經發生病害，並且將蔓延到田納西、密西西比等州。由於供應情勢的不穩，預料本週行情將持續堅勢。

非鐵： 上週倫敦金屬交易（LME）行情，錫在前半週之間漲，等到後半，由於玻利維亞礦山罷工之可望打開，加上人們等待國際錫理事會大會的結果，行情為之轉趨疲勢，與前一週末相較，依然漲高六十英鎊（現貨，一噸）。銅、鉛、鋅僅止於微幅波動，銅由於LME庫存業已連續四週減少，週末略告反升，但僅較前一週末漲高六英鎊（現貨，一噸）未出盤旋之勢。

錫曾經由於玻利維亞錫礦山的罷山，誘使投機買進。隨三著廿四至十日之間預定召開第五次ITA國際錫協定，人們判斷生產國家會要求提高安定價格帶。外促使投機性交易趨於活潑。據估料，會議可能同時接受提高安定價格帶的生產國所作要求，與消費國家提議撤銷限制輸出的主張。但由於（一）四至六月輸出分配量四萬噸，與目前的生產量相較，已經算不上有何限制，即使撤銷限制，供應量也無法大量增加；（二）生產國家已能消化庫存之後，供需會更為窘迫；（三）ITB所擁有緩衝庫存量不多等項看法，致使投機交易頻增。ITC積有拋出緩衝庫存的跡象，產地檳城市場透過拋售庫存，整個一週當中的高價位（一担）達到一千一百九十七馬來西亞元，接近安定價格帶上限（現行為一千二百馬來西亞元）的價位。

砂糖： 由於穀物行情的終於上漲，增添了國際商品的漲勢，僅有砂糖持續低迷情勢。上週行情依舊留於盤旋局面，並無任何值得注意的情況，紐約、倫敦兩地市場反覆小幅浮動，週末收盤略低於兩週以前。

砂糖行情的低迷，係以石油價漲為發端，價格暴漲之後，各產糖國家爭相增產所致，加上供需方面，除美國以外，全球各大消費國家的需求普遍遲未回復。最近一些異性化糖等甜味代替材料的投入市場，格外拖住行情。

據西德李希特公司預估，一九七五至一九七六年全球砂糖產量將達八千一百七十二萬噸，超出前一年度的七千九百五十四萬噸，達二百萬噸以上。年度末（八月末）庫存將達一千九百三十一萬九千噸，遠超過去年一千七百七十萬噸的實績。另據美國農業部預估，生產將達八千一百三十萬噸，刷新過去的紀錄。

由於普遍預估將增產，致使行情持續低迷，五月半曾經追隨其他國際商品漲風躍高，等到歐洲甜菜糖生產地區掃除乾旱顧慮，以及多明尼加參加銷售行列以後，售價兩告跌落。

橡膠： 平靜中趨軟，雖然並無大量拋售的現象，實貨買主漸趨觀望，業界有人認為目前的價格就已和全般性生產消費量而論恐已漲過了頭。大陸採購員訪問馬來西亞政府，估計可能以後改為直接購進大馬的橡膠。（詹）

本報獨家報導　英美加黃金期貨市價

加拿大溫尼伯黃金最近期貨收盤：
週五每安士報　１２２·２０美元
（下跌０·８０美元）

美國紐約週五收市價：
１２２·２０美元　（下跌０·９０美元）

倫敦金價收市後掛牌：
×週五每安士買入價×週五每安士賣出價×
１２２·３０美元　１２２·６０美元
（下跌０·７０美元）　（下跌０·９０美元）

今晨拆息　一厘

美英日股
美股躍升11點　英市繼續回軟

【紐約九日美聯社電】星期五紐約股市大幅度提升，因為六月份批發物價指數上升幅度，比預期的減少。

交投活躍。

週五美國政府公佈六月份的批發物價指數上升零點四，比五月份上升百分之零點三，祇作輕微揚升。

這消息令到華爾街中人士十分驚奇，因為一般預料六月份批發物價指數大幅提升，一定會刺激通貨膨脹。

杜鍾斯三十種工業股平均指數升十一點一三，收一千零三點一一，是六月十七日漲升十四點五七以來，另一次的大漲的紀錄。

全週指數上升了三點二七。

紐約證券交易所的上升股票與下跌股票是二比一。

成交總額達二千三百五十萬股。

紐約証券交易所普通股綜合指數升零點五零，收五五點六。

【倫敦九日美聯社電】星期五倫敦股市下跌，英鎊在外滙市場上下跌。

金融時報卅種工業股平均指數收三八六點七，跌零點六。

【東京訊】星期五東京股市表現平穩，成交疏落。分析家認為大市回升主因是一種技術反彈，大多投資人士採取較審慎態度。個別活躍股票為山水電器、小松製作、日本石油、日清製粉及日本郵船等。杜鍾斯平均指數收市四八三九點零零，上升二四點八三，新市場指數三五三點九零，上升零點五二，全日成交二億五千萬股。

美國股票走勢指數

【紐約九日美聯社電】美國股票走勢指數：

種類	開市	收市	前市收市比較
工業股	九九二·二三	一〇〇三·一一	升一一·一三
交通股	二二五·五六	二二八·三五	升二·七九
公共事業	八八·九六	八九·五三	升〇·三五
其他股	三〇九·九六	三一三·三〇	升三·二八

最近派息公司

股票	盈利	派息	截止過戶日期
聯邦A	（一九七六年三月卅一日止）二八，三四〇，三九九	中期息每股六仙	八月三日至十二日
聯邦B		中期息每股一點二仙	
立興	（一九七六年三月卅一日止）一九，五〇〇，〇〇〇	末期息每股二角七分	七月廿八至八月十一日
好世界	未公佈	末期息每股二仙	七月卅一日至八月九日
湯興針織	六，四二三，九一九	年息一角半 現金紅利一角	六月廿八至七月十日
信德	（一九七六年三月卅一日）六，〇〇〇，〇〇〇	末期息每股五仙	七月十五至七月廿八日
力士	（一九七六年三月卅一日）一，五二三，一三三	末期息每股六仙半	七月七日至七月十六日
大昌	一八，四七九，五八五	末期息每股三仙	七月十日至七月廿三日
香港遠東財務	（一九七六年二月廿九日）二，〇五〇，一八二	末期息每股五仙半	七月七日至七月廿二日
麗新	九，八九九，六一二	中期息每股一角三仙	六月卅日至七月十三日
九巴	三三，三四五，六〇二	末期息每股一角七仙 紅股四送一	七月六日至七月廿一日
美麗華	一二，二七〇，四八五	末期息每股三角	七月十九至八月五日
星島	一二，一八四，四六一	末期息每股二角八仙	七月八日至七月廿一日
聯興盛	七，二二一，四四〇	末期息每股八仙	六月廿九至七月十二日
新昌	一五，五〇〇，〇〇〇	末期息每股五角半 一拆五	六月廿八日至七月十二日
兆安	四，三一三，四四一	末期息每股三仙	七月二日至七月十五日
至正	二，〇一〇，五八四	末期息每股六仙	七月十六日至七月卅日
夏利來	未公佈	末期息每股四仙	八月卅一日至九月七日
鷹君	未公佈	中期息每股四仙半	七月二日至七月十五日
聯益	虧蝕九五〇，四四五	不派末期息	七月十六日至七月卅日
香港隧道	五九，六八七，四七九	末期息每股三角	七月十九日至七月廿八日
保華	二〇，一一〇，九二一	末期息每股一角 紅股十送一	八月十三日至八月廿七日

飛利浦滙豐簽署　千萬元電腦合約

飛利浦香港有限公司昨日（七月九日）與香港上海滙豐銀行及恒生銀行簽署一項數以千萬港元之合約，為該兩間銀行提供及安裝一千台PTS6000型銀行電腦系統之末端機（TERMINALS）。該宗合約為該公司在本港開業二十七年來之最大一宗交易。

滙豐銀行集團將利用飛利浦銀行電腦系統，在其全港九一百六十一間分行（包括新界及大嶼山各區），繼續改善客戶服務。該銀行集團為亞洲區第一間採用飛利浦電腦系統之銀行，而歐洲數間主要銀行及郵政局目前正採用該系統。

飛利浦PTS6000型電腦系統可與一間銀行之任何牌子中央電腦連接，該系統之末端電腦（TERMINAL COMPUTERS）並可獨立使用，一旦中央電腦或電話線發生故障，末端電腦祇須兩秒鐘時間便可自動轉為離綫操作，使到銀行職員可在不受阻延或損失資料情況下，繼續進行交易。

飛利浦宣稱：由於PTS6000電腦系統速度較快及能力較大之優點，將使滙豐銀行集團得以改善及擴展其客戶服務，並減低營業成本。

該公司董事經理馬佑華先生表示：「滙豐銀行今日與本公司簽署該項合約，更加強了本公司在新式科技方面之聲譽。」

馬氏續稱：「本公司在本港發售消費者產品、電子零件、通訊設備、電視廣播器材及燈光裝置等專業產品，已樹立良好聲譽。而今次亞洲最大之銀行選用飛利浦PTS6000型電腦系統，足以証明本公司不單祇在產品方面多元化，而且在製造先進電腦方面之能力已獲致成就。」

飛利浦預料在一九七七年十二月開始為滙豐銀行集團安裝該電腦系統，並於一九七九年底完成，使這個系統進入全面操作，飛利浦及銀行之高級人員皆認為，在該兩年安裝新電腦系統期間，將不會干擾銀行服務。

昨日交投最暢股份

股票	成交股數
新世界	664,800
和記	512,000
會德豐A	338,000
港燈	170,494
置地	162,500
大昌	160,000
菲立斯	160,000
滙豐	157,094
東方海外	154,400
泰盛	154,000

上午金融行情表

七月十日（星期六）

（九九K金價）

開市	726·0	收市	
最高		最低	

（息價平算）

（美鈔）		（美電）	
最高	4·940	最高	4·946
最低	4·933	最低	4·944

（雜幣）

幣別	價
日元（每萬計）	166·30
台幣（每千計）	124·00
菲幣（每百計）	65·00
新加坡大紙（每元計）	1·98
新加坡細紙（每元計）	1·97
勞啤（每百計）	46·00
西德馬克（每百計）	190·80
法國法郎（每百計）	103·00
瑞士法郎（每百計）	198·50
荷蘭（每百計）	180·50
加拿大紙（每元計）	5·08
澳洲元（每元計）	6·04
正鎊（每鎊計）	9·05
葡幣（每元計）	0·88

（歐洲金價）

倫敦（每安）	１２２·５０美元	（跌六角）
瑞士（每安）	１２２·８０美元	（跌六角）
巴黎（每安）	１２４·０５美元	（跌四角四仙）

（英鎊）

倫敦轉讓鎊	１·７８００美元	（縮三錢）
美告老士鎊	１·７８５０美元	（縮五厘）

股市經濟版

昨漲幅最大股份

股票	前收市價	昨收市價	百分率
高富置業	0.73	0.82	12.33
嘉砧	0.38	0.40	4.26
廣聯企業	0.49	0.51	4.08
漢國置業	0.56	0.58	3.57
志正國際	0.76	0.78	2.63
百樂酒店	0.40	0.41	2.50
華廈置業	0.40	0.41	2.50
利興發展	0.88	0.90	2.27
華光航業	3.40	3.475	2.21
海港工程	0.92	0.94	2.17

昨跌幅最大股份

股票	前收市價	昨收市價	百分率
富都酒店	0.60	0.40	33.[illegible]
聯邦地產B	0.37	0.34	8.[illegible]
好世界投資	0.36	0.34	5.[illegible]
大利企業	8.40	7.80	7.[illegible]
安全貨倉	1.30	1.24	4.[illegible]
瑞興公司	7.90	7.60	3.[illegible]
聯興盛發展	1.44	1.40	2.[illegible]
金山地產	0.76	0.74	2.[illegible]
大亞石業	0.79	0.77	2.[illegible]
屈臣氏	4.00	3.90	2.[illegible]

日本菇交投疏　金菇外銷轉慢

【本報訊】各途金菇貨價三五〇元，尚少沽出，揀淨燙菜，曾已沽至四二〇元，正北菇，上海盒庄，西北拆……疏，轉拆一萬七千元，預料何時有交投，未可預知，日本菇交投轉疏，但其成本高昂，入口商不肯賤沽，寧作暫時株守，連平菇香信，價堅市行，大花菇成六千九百元，中花菇成六千六百元，小花菇成五千五百元，大冬菇成七四五〇元，中冬菇成四八五〇元，小冬菇成四三七〇元，大香信成三千五五〇元，中香信成三千二〇〇元，小香信成二七五〇元45箱全數清訖，湘運，胡運新儀未有來臨，白運尤為疏渴，轉手遍羅運成一三七〇元。

維達股東大會通過　發行新股收購保榮

【本報訊】維達航業有限公司董事會昨（九日）宣佈，昨天舉行之股東特別大會中，通過一項議案，授權董事會發行面值一元之新股七百七十萬股，藉以進行收購保榮航企有限公司股權。

國際黃金收市價格

【倫敦九日美聯社電】星期五各地黃金收市價（每安士以美元計）
倫敦：一二二·三〇
巴黎：一二三·〇七
法蘭克福：一二二·四〇
蘇黎世：一二二·一二
香港：一二二·二三

本週股市行情表

全週四市總成交額：一億六千六百七十五萬元
香港交易所計：四千六百四十四萬元
遠東交易所計：七千四百廿萬元
金銀交易所計：四千四百五十七萬元
九龍交易所計：一百五十四萬元

指數	開市	收市	最高	最低
恒生指數	四二二·五八	四一六·九七	四二二·五八	四一四·八三
遠東指數	二〇九四·三三	二〇六三·七〇	二〇九四·三三	二〇五一·八四
金銀綜合指數	三五·七八	三五·四三	三五·七八	三五·二五
金指數	三六·〇九	三五·五七	三六·〇九	三五·四二
銀指數	三七·五三	三七·七六	三七·八三	三七·五〇

股名	收市價	上週收市價	最高價	最低價
（銀行類）				
滙豐銀行	一九·六〇	（一九·六〇）	一九·九〇	一九·四〇
恒生銀行	一二一·〇〇	（一一三·〇〇）	一二二·〇〇	一一〇·〇〇
東亞銀行			一五·〇〇	一五·〇〇
海外信託銀行	二·六七五	（二·七二五）	二·七二五	二·六五
友聯銀行	五·一五	（五·二〇）	五·四〇	五·一〇
（公用類）				
香港電燈	四·四七五	（四·四七五）	四·五五	四·四七五
九龍電燈	二三·四〇	（二三·七〇）	二四·一〇	二三·二〇
中華煤氣	一五·六〇	（一五·四〇）	一五·八〇	一五·四〇
電話公司	一三·五〇	（一三·七〇）	一四·〇〇	一三·二〇
中華巴士		（一七·五〇）	一八·〇〇	一八·〇〇
九龍巴士（除淨）	四·四五	（五·七五）	四·六二五	四·四五
油蔴地小輪		（一二·八〇）	一三·九〇	一二·六〇
香港隧道	九·〇〇	（九·二〇）	九·二〇	九·〇〇
（倉塢類）				
九龍倉	一六·六〇	（一七·〇〇）	一七·二〇	一六·六〇
九倉債券	一三八·〇〇	（一三六·五〇）	一三九·〇〇	一三七·〇〇
均益倉	七·〇〇	（六·八五）	七·二〇	七·〇〇
安全貨倉	一·二四	（一·二一）	一·三〇	一·二〇
黃埔船塢	一〇·二〇	（一〇·四〇）	一〇·五〇	一〇·〇〇
（航業類）				
亞洲航業	五·三五	（五·二〇）	五·四〇	五·一五
會德豐船務（A）	三·九二五	（三·七五）	四·一〇	[illegible]
會德豐船務（B）	〇·三九	（〇·三七）	〇·四〇	[illegible]
萬邦航業		（四·七五）	四·七五	四·六〇
維達航業	四·七〇	（四·七五）	四·八〇	四·六五
華光航業	三·四七五	（三·四〇）	三·五五	三·四〇
保榮航業	二·五五	（二·五五）	[illegible]	[illegible]
人人航運			一·五〇	一·五〇
信德船務	〇·八二	（〇·八二）	〇·八二	〇·八一
港九海運		（〇·三三）		
寶福發展	〇·七〇	（〇·七二）	〇·七一	〇·七〇
東方貨櫃	三·四五	（三·二五）	三·四五	三·二五
新海康			二·三〇	二·三〇
（建築類）				
保華	三·五五	（三·五二五）	三·六五	三·四五
新昌	一五·四〇	（一五·六〇）	一六·〇〇	一五·四〇
大新（公和）	二·三二五	（二·一二五）	二·三二五	二·二〇
海港工程	〇·九四	（〇·九六）	〇·九七	〇·九四
青洲英坭	一七·二〇	（一六·七〇）	一七·三〇	一六·八〇
大亞石業	〇·七七		〇·七九	〇·七七
安達臣集團	一·〇〇	（一·〇二）	一·〇二	一·〇〇
（投資類）				
地鐵債券	五〇〇·〇〇	（五〇〇·〇〇）	五〇〇·〇〇	五〇〇·〇〇
聯合企業	五·九〇	（五·九〇）	五·九五	五·一〇
怡和証券	七·八五	（七·九五）	八·一〇	七·八〇
滙豐投資		（四·三五）		
太平洋証券	八·六〇	（八·六〇）	八·八〇	八·五〇
偉大發展	〇·三〇		〇·三〇	〇·三〇
爪哇企業		（〇·九〇）		
英泰証券投資	〇·二五		〇·二五	〇·二五
和記金融			二·三五	二·三五
新鴻基証券	一·六四	（一·六五）	一·六八	一·六〇
（地產類）				
置地公司	七·一五	（七·二〇）	七·二五	七·〇五
置地債券		（七二五·〇〇）		
高富置地	〇·八二	（〇·七一）	〇·八二	〇·七一
志正國際	〇·七八	（〇·八五）	〇·八五	〇·七八
萬年置業		（〇·四三）		
大信置業		（〇·六〇）		
華廈置業	〇·四一	（〇·四五）	〇·四二	〇·四〇
新安置業			〇·四〇	〇·四〇
博富臨置業	〇·五二		〇·五二	〇·五二
至祥置業			〇·七八	〇·七八
啓德置業	一·〇三	（一·〇一）	一·〇三	一·〇一
永泰建業	二·九二五	（三·〇二五）	三·〇五	二·九五
啓明建業			〇·七五	〇·七五
聯利企業		（〇·七三）	〇·七〇	〇·七〇
廣聯企業	〇·五一	（〇·四六）	〇·五一	〇·四七五
永達利企業		（〇·三七）	〇·三八	〇·三七
富輝企業		（〇·八三）	〇·八五	〇·八五
捷聯企業	一·三九	（一·三九）	一·四〇	一·三八
順福企業	〇·五〇		〇·五〇	〇·五〇
美漢企業	〇·九一	（〇·九一）	〇·九三	〇·九〇
長江實業	六·一〇	（六·二〇）	六·二五	六·一〇
力士地產		（〇·七三）	〇·七二	〇·七二
財務地產			〇·五〇	〇·五〇
鷹君地產	一·五〇		一·五七	一·五〇
嘉砧地產	〇·四〇		〇·四〇	〇·三八
華大地產			〇·五六	〇·五六
富利地產		（〇·七九）		
金山地產	〇·七四		〇·七六	〇·七四
嘉年地產	四·二五	（四·二〇）	四·三〇	四·二五
大萊國際投資	〇·四〇		〇·四〇	〇·四〇
聯邦地產（A）	一·八三	[illegible]	一·九五	一·八二
聯邦地產（B）	〇·三四		〇·三七	〇·三四
和記地產	七·五〇	（七·五〇）	七·六〇	七·四〇
萬邦地產	四·〇〇		四·〇〇	三·九〇
城都地產	四·三五	（四·三五）	四·三五	四·二五
和豐地產			一·三三	一·三三
孖隆地產	一·二一	（一·二三）	一·三三	一·一〇
四海地產	一·二〇	（一·二一）	一·二五	一·二〇
利安地產		（〇·五五）		
大生地產	一·六五	（一·六〇）	一·六七	一·六〇
大寶地產	〇·三九	（〇·四〇）	〇·四二五	〇·三五
華光地產	〇·八六	（〇·八八）	〇·八九	〇·八五
利豐地產	〇·六六		〇·六七	〇·六六
新時代地產	〇·一八		〇·一八	〇·一七
合和地產	二·三五	（二·三〇）	二·三二五	二·三五
新鴻基地產	四·一二五	（四·一二五）	四·二五	四·〇五
恒隆地產	三·六二五	（三·五五）	三·六二五	三·五〇
建煌新記	〇·八五	（〇·八八）	〇·九〇	〇·八四
南太平洋	〇·八六	（〇·八二）	〇·八六	〇·八一
信託公司（A）	二·三五	（二·四〇）	二·五〇	二·三五
信託公司（B）	〇·四四	（〇·三一）	〇·四六	〇·四四
美迪臣証券			〇·二七	〇·二七
夏利文		（〇·七五）	〇·七七	〇·七五
協成行		（〇·七五）		
夏利來置業			〇·四二	〇·四二
龍珠島	〇·三九		〇·三九	〇·三九
廖創興	〇·九九	（一·〇二）	一·〇一	〇·九九
輝百美	〇·四九	（〇·四四）	〇·五〇	〇·四四
萬生	〇·四二五	（〇·四三）	〇·四四	〇·四五
漢國	〇·五八	（〇·五七）	〇·六〇	〇·五六
友聯世界			〇·四〇	〇·四〇
自由發展	〇·五〇	（〇·五〇）	〇·五〇	〇·五〇
明輝發展			〇·五四	〇·五〇
利興發展	〇·九〇	（〇·八八）	〇·九〇	〇·八八
泰盛發展	一·二〇	（一·二二）	一·二四	一·一九
世界發展		（〇·四八）	〇·四八	〇·四八
遠東發展			〇·九〇	〇·八九
海南發展	一·二七		一·二九	一·二六
新世界發展	一·六〇	（一·五五）	一·六三	一·五五
聯興盛發展	一·四〇		一·四四	一·四〇
太古昌發展	二·〇五	（二·〇〇）	二·一〇	二·〇二五
金城工商發展			〇·四四	〇·四四
好世界投資	〇·三四		〇·三六	〇·三四
（工商類）				
怡和公司	二一·四〇	（二一·七〇）	二二·一〇	二一·二〇
和記企業	三·一二五	（三·一二五）	三·二五	三·一〇
太古洋行（A）	九·四五	（九·四五）	九·七〇	九·四五
太古洋行（B）		（一·八二）	一·八六	一·八一
會德豐（A）	二·五二五	（二·五七五）	二·六二五	二·四二五
莊士集團			一·三三	一·三〇
港機工程	四三·五〇		四三·五〇	四一·七五
淘化大同（新股）		（一七·二〇）		
聯合汽水		（一〇·三〇）	一〇·一〇	一〇·一〇
香島地毡		（二·一五）	二·二〇	二·一〇
怡和實業			三·八五	三·八五
邵氏公司			三·三〇	三·三〇
永安人壽	一·三六	（一·三五）	一·三六	一·三三
聯合橡膠			一·六八	一·六五
橡膠信託			一·六八	一·六五
夏香集團			〇·三五	〇·三五
紅寶石		（〇·五〇）	〇·四六	〇·四六
菲立斯	〇·二六五	（〇·二六）	〇·二七	〇·二五
周生生			〇·七四	〇·七三
屈臣氏	三·九〇	（四·〇〇）	四·〇〇	三·九〇
生力啤			一二·五〇	一二·〇〇
森那美	六·七五	（七·〇〇）	六·八五	六·七〇
英之傑企業	三·五五	（三·九七五）	四·〇〇	三·五五
信昌	一〇·八〇	（一一·〇〇）	一一·三〇	一〇·七〇
和寶		（二·七五）	二·四二五	二·三二五
立興	七·六〇	（八·〇五）	八·二五	七·六〇
寶光	四·八五	（四·八二五）	四·九五	四·八〇
仁孚	一·一〇	（一·一三）	一·一四	一·〇八
怡南	六·二〇	（六·三五）	六·二〇	六·二〇
（百貨類）				
永安公司	三·三〇	（三·一〇）	三·三〇	三·一〇
先施公司	一四·〇〇		一四·〇〇	一三·五〇
瑞興公司	七·六〇		七·九〇	七·六〇
鱷魚恤	七·二〇	（七·〇〇）	七·二〇	六·九五
連卡佛（A）	二三·二〇		二三·六〇	二三·〇〇
大利	七·八〇		七·八〇	七·八〇
（紡織類）				
南豐紗廠	五·九〇		五·九五	五·五八
裕泰針織	四·四五		四·四五	四·三〇
南聯實業	二·〇二五	（二·三五）	二·二五	二·一〇
真善美製衣	一·三〇		一·三〇	一·二八
長江製衣		（四·四五）	四·六〇	四·五〇
依時製衣		（二·二五）		
新馬製衣			一〇·四〇	一〇·二〇
梅眞尼			〇·三三	〇·三三
惠生			五·一〇	五·一〇
（酒店類）				
大酒店	一一·八〇	（一一·一〇）	一二·四〇	一一·七〇
城市酒店		（三二·〇〇）		
海港公司		（一三·八〇）	一四·〇〇	一三·八〇
永高酒店	七·四〇		七·五〇	七·四〇
富都酒店	〇·四〇		〇·四〇	〇·四〇
凱聯酒店	二·〇二五	（二·一〇）	二·一〇	二·〇〇
百樂酒店	〇·四一		〇·四二	〇·三九
國際酒店	〇·五九		〇·五九	〇·五二
山帝國酒店		（〇·四〇）	〇·四一	〇·四〇
美麗華酒店	一一·二〇	（一二·〇〇）	一三·〇〇	一一·二〇

（上表行情，係以各証券交易所當日成盤為據）

華人七人足球賽 今日冠軍爭奪戰

戰國策

華人七人足球賽，今日在旺角市政球場演煞科戲，下午六時燃戰開火。票價統收三元，秩序如次。

（半準決賽）
第一場：下午六時，黃大仙乙對東昇
第二場：下午六時半，美青甲對警察甲
第三場：下午七時，光華甲對圖殺甲
第四場：下午七時半，龍門甲對穗成甲
（準決賽）
第五場：下午八時，第一場得勝隊對第二場得勝隊
第六場：下午八時半，第三場得勝隊對第四場得勝隊
（表演賽）
第七場：下午九時，足聯執委邀請隊對華裁
（決賽）
第八場：下午九時半，最後兩强爭冠軍

今天的華人七人足球煞科戲，是由經過初賽及複賽之後而產生的八强作爭霸戰，先上演四場半準決賽，得勝的四隊則舉行準決賽。舉行準決之後休息半句鐘，始由準決賽獲勝的最後兩强作爭霸戰。在休息的卅分鐘內，加插一幕足聯邀請隊對華人裁判作表演賽。

半準決賽、準決賽及最後決賽的每一場賽事，均比賽廿分鐘，倘若法定時間賽過，雙方入球紀錄相同，將以角球多寡定勝負。由于本屆賽會規定參加比賽者可以全用有分球員上陣，故晉入八强的球隊，均擁有不少好手，今天會師旺角球場爭冠軍，眞是場場戲肉的精彩賽事，球迷不宜錯過。

從各隊在初賽及複賽的演出來看，以美青甲、黃大仙乙及穗成甲較佳，人腳也不弱，將是爭霸的實力隊伍。（長風）

論形勢 美青機會高

參加本屆夏令盃七人淘汰賽五十隊，八强是經過初賽、複賽及準決賽一連串激烈的奮鬥後才告脫出綫。在實力方面而論，定必有相當的份量，再加上本屆賽事不限制有分球員參加此盃賽，換言之，任何一隊全由甲組好手組成亦可能，所以刺激性也頗高，精彩及激烈競逐的場面隨時可以出現，故此今天七場秩序都可以一觀。

頭場黃大仙乙對東昇，雙方都擁有甲組球員，黃大仙乙有文錦棠、吳汝賢、任國安、梁樂祺、李開、王永生等甲乙組球員，而東昇則是清一色新秀上陣，如鄺子賢、余國森、曾廷輝、曾永雄、徐國安、章建明及吳錦華等。彼此實力是旗鼓相當，黃大仙乙先過凜然，再過愉園甲，演出不錯，耳東昇則闖過華南、圖殺等隊伍，未曾遭受到考驗，今番是他們一場硬仗，是氣力與技術之競逐，黃大仙乙球員作戰經驗豐富，東昇新秀勝在氣力，有球味，我預測東昇可勝此仗。

次場美青甲對警察甲，又是一場龍爭虎鬥，美青甲是本屆夏令盃七……捧七人賽盃？就要看他們的努力。

警察甲是全由甲組健兒組成，馬必雄、梁振權、招廣傑、連志華、歐陽純、吳錦華、龐偉恒等皆是警察的主力，實力相當雄厚及强勁。美青甲亦擁有吳家駒、張炳衡、林守焯、盧福興、李龍國、余國傑、黃銘雄、周榮等好手，實力比警察甲更爲强大，但美青甲在初賽及複賽的表現並不理想，上……對穗園乙，隨意十二……霸一場頗重要之戰。如果美青甲各球員能奮起作戰，警察甲是冢遜色一些，所以美青甲應是贏面較高之一隊。

第三場是由光華甲對圖殺甲，光華甲的實力是以年青當打球員爲主力，雖然球員名氣不很大，但鄭體偉、何樹榮、顏光興、司徒裕雄、鄧劍棟等球員都是肯拚爛打之猛，而圖殺甲則以東力球員曾永康、李華檢、陳巽岳配合胡榮傑、周永康、施建榮等作戰，實力並不算很强大，與光華甲實力在伯仲之間，所以那一隊能夠出綫，就要看臨場的演出，光華甲已迭挫强隊，且看今番又能否殺敗圖殺甲而晉四强？

第四場是龍門甲對穗成甲，也是一場均勢的賽事，龍門甲有陳國雄、梁活武、魯潤才、顏汝楓等好手作戰，而穗成甲由葉振發、葉華偉、洪奕成領軍，但他們的無分球員亦很有份量，雖然看牌面是以龍門甲較强，但穗成這枝初生之犢定必全力拚盡求勝，因而造成一場相當可觀的賽事，龍門甲在初、複賽淘汰聖約翰及卜公，未見眞正功夫，今番遇上戰鬥力十足的穗成，是他們的一次最大考驗，龍門甲如踢不出水準，給穗成甲淘汰也不奇，但在爲實力分析，龍門甲應是佔面較高之一隊。

準決賽的別場，我個人預測東昇及美青甲可能出綫對壘，美青甲能否有力能去爭冠軍？就看各球員之爭勝信心。但內行人的看法，到底美青係高多少，其力足以壓倒一切。

洪奕成的去處？

球人球事

元朗的洪奕成，雖然與會方聯絡，但至今依然猶疑不決，遲遲未與會方簽約。爲什麼洪奕成變成這般猶豫呢？卻原來，他也曾與另一間球會聯系過，該球會不但波糧提高，而最主要的原因是，他們派他任中堅位置，因爲一直來，洪奕成認爲在後衛之職，對他殊不適合，但會主却從予以機會，故他希期在可能的情況下，便轉到他會去了。

元朗雖然在較早時有不再「玩」下去的意思，但經過新主任的選出，還是決定繼續努力下去，於是組班召回兵馬，但雖然到現在仍未完全做好各球員的註冊手續，但……

籃球圈

市政局盃籃球賽明日揭幕 八百餘青年參加競技 全部比賽二百零四場

香港業餘籃球聯會與市政局合辦的第三屆「市政局盃」男女子青少年籃球賽，將於（十一）日開幕，本屆報名參加球隊七十二隊（男子四十八隊，女子廿四隊），估計運動員逾八百人，男子組分爲初賽、複賽及決賽三個階段，女子組則分爲初賽與決賽，全部比賽達二百零四場，故在暑期內，青少年籃球賽亦將熱烈進行，不特使男女青少年獲得有益身心的體育活動，且亦可藉着球賽而發掘籃球新材。

本屆青少年籃球賽，男子組四十八隊，分爲八組作單循環制初賽，每組六隊比賽爲十五場，即爲八組初賽合計一百二十場，初賽每組首分最高一隊晉入複賽，即將八隊分爲兩組，每組均爲採單循環制，兩組複賽合計爲十二場，然後由複賽每組積分最高兩隊，作四隊單循環制決賽，即爲決賽有六場，男子組的三個階段賽事一百三十八場。至於女子組廿四隊，亦分爲四組作單循環制，每組亦爲六隊，賽十五場，[illegible]制決戰，決賽六場，亦即爲女子組全部比賽六十六場，因此男女子組全部比賽爲二百零四場。

青少年籃球賽的七月中旬賽程，業經籃聯比賽小組編定，茲錄如下：

十一日（星期一）上午十時半開幕禮，市政局議員蔡國楨主持。女A，上午十一時健力對瑪利諾A，正午十二時青鳳對聖方濟各；女C，下午一時聲青對少恒；女B，二時民青B對知友，三時安青對李求恩，四時朗園對中健（修頓內場）；女C，上午十一時崇新對民青A，正午十二時勞青對諾利諾B。男F，下午一時嘉利樂對天馬，二時尙達對槍手，三時理聲對强聯，男H、四時理聲對强聯，五時開大對合從（修頓露天東場）。男A，上午十一時康樂輔導對少青，正午十二時信豐對少林，下午一時民青A對旭日，男C，二時民青B對鯽青，三時青年對九青，四時秀青對青峯，男E，五時雄鷹對新惠（修頓露天南場）。女B，上午十一時南華對星島，正午十二時伊青對青萍果，下午一時聖安當對青年，男G，二時旭暉對荃灣，三時明石對僑聯，四時蔭青對黃大仙，男H，五時安青對聖約瑟（修頓露天西場）。男B，上午十一時晨曦對培友，正午十二時星島對葵青，下午一時鴻運對藍盒，男D，二時健力對惠遠，三時火花對金鷹，四時漢青對嶺青，男E，五時皇者之鷹對朗園（修頓露天北場）。

十二日（星期一），女A，下午六時半均安對手指，男E，七時半聖巴拿巴對志誠（修頓）。

十三日（星期二），女B，下午六時半安青對中健，女D，七時半伊青對南華（伊館）。

十四日（星期三），女D，下午六時半青年對星島，女C，七時半聖青對勞青（伊館）。

十五日（星期四），男D，下午六時半火花對健力，七時半漢青對金鷹，八時半嶺青對志遠（修頓露天南場），男E，下午六時聖巴拿巴對雄鷹，七時皇者之鷹對志誠，女B，八時朗園對民青B，男E，九時朗園對新惠（修頓露天北場）。

十六日（星期五），男H，下午六時半健康邨對開大，七時半安青對蔭青（修頓）。

十七日（星期六），男G，下午六時半黃大仙對僑聯，七時半旭暉對明石（修頓）。

十八日（星期日），女D，上午九時聖安當對青萍果，女B，十時知友對李求恩，女C，十一時崇新對少恒，男A，正午十二時民青A對少恒，下午一時民青A對康樂輔導，二時旭日對少青，男C，下午三時民青B對九青，四時青年對秀青，五時鯽青對蔭青（修頓）。女C，下午二時民青A對瑪利諾B，男G，三時群青對荃灣，男B，四時鴻運對葵青，五時星島對晨（伊館）。

十九日（星期一），男F，下午六時半嘉利諾對尙達，男H，七時半聖約瑟對合從（伊館）。

二十日（星期二），女A，下午六時半均安對健力，七時半聖方濟各對瑪利諾A，男F，八時半理聲對天馬（修頓露天南場）。女A，六時半青鳳對手指，男F，七時半强聯對槍手，男B，八時半藍盒對培友（修頓露天北場）。（文玲）

華足聯新聞產生：香港華人足球聯會，昨假金龍酒家改選新聞部產生。圖爲新聞部合照：左起：楊子祥、朱叔達、袁俊、周志强、鄭素、蔡國楨、黃中元。（本報記者彭建亞攝）

奧運金牌熱門人物

葡萄牙奧委們對金牌感到很「飢餓」 長跑能手盧拔士可滿足他們的希望

盧拔士（CARLOS LOPES）目前是世界上一萬公尺最快紀錄的第二名好漢，但他却說今年的奧運會中，他是毫無機會獲得一面獎牌。

盧拔士這位瘦削的葡國人，用不很流利的英語向記者說：這是完全不可能的。而我並非抱着這個理想而參加奧運會」。

他的說話含意很明顯地企圖使他自己心理上的壓力減輕負担，而以輕鬆心情去進軍蒙特里爾。

這位斯文的里斯本銀行職員，在今年二月贏得在威爾斯舉行的國際越野錦標賽時，便被人稱爲他將在本年的奧運會中有驚人的表現，而在他廿九歲那年，在捷士圖高賽凱歌贏得國際人士的稱許後，他便成爲第一位葡國選手可以獲得奧運會的金牌。

在最近數星期來的熱身比賽中，盧拔士的賽跑力度充分的表現出來，在一萬公尺賽跑中他跑出廿七分四十五秒八的時間，在兩日後他的五千公尺時間是十三分廿四秒正。（按：一萬公尺的世界紀錄是廿七分三十秒八，而五千公尺的世界紀錄是十三分十三秒正。）

雖然盧拔士目前的腳踭有輕微傷勢，但是可望在奧運會之前復原，而他的一萬公尺賽跑亦有希望把芬蘭的奧運冠軍混倫（LASSE VIREN）擊倒，且可以平廿七分卅秒八的世界紀錄。

在七二年慕尼黑奧運會中，盧拔士在五千公尺及一萬公尺的兩項比賽中均位列第九名，而現在仍未決定在本屆奧運中是否同時報名參加這兩項賽事，因爲他的專長祇限於一萬公尺長跑。經過十年的國際比賽後，現在他不但有靈敏的戰術頭腦，而且還與演出穩健的荷蘭夏文士（JOS HERMANS）、英國長跑健將科士打（BRENDON FOSTER）及强而有力的芬蘭選手混倫等名將齊名於世的盧拔士，目前正與他的妻子及一歲大的孩子住在里斯本郊區的林瑪鎮。自他揚名之後，在里斯本的報章給他的稱號爲「新尤西比奧」——尤西比奧是葡國的偉大足球英雄。

但盧拔士的謙虛，沉着處世態度使到仍未受到像尤西比奧所受到羣衆們的過分支持而使壓力減低，但若盧拔士在蒙特里爾贏得一面金牌返回里斯本之時，他定會在國會大堂裏受到盛大的歡迎。

至今爲止，葡國在歷屆奧運會上所獲得的獎牌僅有一九二四年的奧運騎術比賽銅牌，一九五二年奧運帆船銅牌及一九四八年與一九六零年奧運帆船銀牌。

葡國的奧委會委員們，對於金牌一定是感到很「飢餓」了，相信盧拔士可以滿足他們的希望。

盧拔士在長跑時的沈着態度

奧運聖火 下週飛越大西洋！

【雅典八日合衆國際社電】羅夫博士在此間的一個記者招待會中說，奧運聖火將於下星期飛越大西洋，爲時只不過半秒鐘而已。

發明激光燃點的羅夫博士說，下星期四，代表聖火的火燄將由衛星傳至渥太華。

羅夫說：當火燄到達雅典時，將由一名運動員將它放在電牌感應器裡，然後轉變爲電流再轉變爲普通的電話訊號，然後由衛星反射至渥太華，該電話訊號會再被轉爲電流，再由電流轉變爲火燄，爲時只不過是半秒鐘而已。

羅夫說：「萬一衛星轉播發生問題，則由越洋電報負起此任務。」

聖火將在七月十三日在奧林比亞燃點，由五百名運動員運送到雅典，約在七月十五日黃昏抵達，並於是日將聖火用激光傳送至渥太華，由運動員接力護送至蒙特里爾，京士頓，最後至奧運大球場。

大馬奧運隊出發赴加國

【吉隆坡八日法新社電】大馬奧運代表隊第二批將於今晚啓程前往倫敦。他們將在倫敦與曲棍球隊會合，然後於星期六前往蒙特里爾。

今晚離開此間的包括短跑冠軍阿密，自由車選手耶哈阿密，神鎗手安格。

【新加坡九日法新社電】新加坡的奧運代表團五人，其中四人於今日黃昏啓程前往蒙特利爾。

另一名新加坡女選手車瑞莉，現已在蒙特里爾，她去年在德黑蘭亞運四百公尺賽跑中獲得金牌，她在美國曾經接受訓練一個時期，隊中其餘選手是柔道代表郭安金，舉重許冠雄；射擊司法蘭及米遜。

澳洲世運人物實力談

雖然澳洲今年充滿希望地派遣一支一百八十九人選手隊參加蒙特里爾奧運會，但如果它能夠保持一九七二年的八金、七銀，兩銅牌成績的話，澳洲已經十分幸運了。

澳洲在慕尼黑所奪得的獎牌中，其中五面金牌一面銀牌和一面銅牌是女子泳手的成果，今年澳洲女子將不能再有這樣好的表現。

首先，於上屆個人取得三面金牌，一銀一銅的「女飛魚」歌特已後繼無人，再加上東德女泳手於過去幾星期在游泳方面連破十三項世界紀錄更[illegible]，但她並不憂慮，不過，她的隊友則認爲珍妮在蒙特里爾將面臨艱苦的任務，而其他奧選手如雷爾和朱嘉特會更處下風。

史提夫荷蘭在一千五百公尺自由式中仍是澳洲奪取金牌的最大希望。

在慕尼黑，澳洲產生如谷巴，尼爾和韋特莊的金牌泳手，今年這種情形將不會重現。

澳洲於一九七二年在游泳項中得到的獎牌分別來自帆船（兩面金牌），自由車（三面銀牌），和其他項目中得兩面銀牌。這些仍是澳洲在蒙特里爾運動會寄以最大希望的項目，其次是[illegible]面金牌，但最低限度在六項競賽中澳洲可置身其中五項的熱門之列。

於一九七二年在基爾贏得「星級」賽金牌的科比斯之成功地轉向「蘇寧級」方面，而同時於上屆在「芬蘭級」得第四名的巴里和在「FD級」得第八名的比華特會繼續出賽。

澳洲於上屆自由車賽中有很好的成績，並且取得三面銀牌。其中在路面賽中得銀牌的斯夫頓今屆捲土重來，他的奪標希望亦濃厚，在英聯邦運動會和歐洲賽中，他都十分成功。

艇隊亦是相當有機會的一項，於今年澳洲隊的獨木舟曾在紐西蘭贏得個人冠軍。

爲了續創在羅馬贏得馬術金牌，澳洲之選出一支强勁以馬術隊參加比賽，希望能一挫英國安妮公主。

曲棍球亦發展得相當好，但相信不能壓倒巴基斯坦和印度。澳洲的最大希望是一面銅牌。

浪琴錶担任 奧運電視錄影計時

本年由七月十七日至八月一日在加拿大蒙特里爾舉行的奧林匹克運動大會，耗資達港幣數千萬元的計時設備，由瑞士鐘錶聯會負責安裝操作計時，而最重要的，在那新建成龐大的奧運會場中舉行的田徑賽，以及其他競技賽事；包括扒艇、西洋拳擊、獨木舟、西洋劍術、舉重、柔術、角力、新五項（包括騎術、劍術、射擊、游泳及田徑賽）及排球等之正式計時，由著名的浪琴錶担任。

浪琴錶已派出「運動計時主任」柏克拉率領一隊三十九人的技術人員及携同重達數噸之計時及其他儀器，前往蒙特里爾安裝，準備奧運會開幕時啓用。

流浪錶供應的，供田徑賽計時用的儀器，設計新穎，值得提供資料，供讀者參考。每次參加田徑賽賽員共八人，每人所用的起步腳墊均爲特別設計，能紀錄任何賽員提先起步並且傳知發槍起步之裁判員。

任何參加田徑賽的賽員，踏在起步腳墊的腳上祇須稍加壓力，便立即使該腳墊的油壓系統設備接通電路，將訊號傳至電子記錄計時中心，以準確程度達千分之一秒之儀器紀錄參加賽事者提前起步的時間。凡遇到參加田徑賽者提前起步，發鎗起步裁判必須立即召回已起步賽員重新起步。因此電子紀錄計時中心如發現任何賽員提前起步時，即發出間斷訊號，透過耳筒通知裁判員。他手持擴音器，可透過分別裝設在田徑賽起步脚墊的小喇叭，向各個別賽員發出指示命令。

田徑賽的裁判發鎗起步後，浪琴表電子聯結線路計時系統立即開始計時。這計時系統與終點拍照存案及浪琴表錄影計時中心相貫通，當冠軍抵達終點時，配置感光電子管之設備須立即停止浪琴編號三二零一型電子計時系統中心停止計時。該中心隨即將賽事結果傳至龐大的成績標示板及電視錄影管理室。

爲了準確地斷定各參加出賽賽員抵達終點之排名先後及時間只須查驗終點攝影機自動拍攝的照片，並且加印冠軍抵達終點，準確程度可達一百分之一秒的時間照片，便利裁判員立即可斷定正式成績。那些終點自動拍攝的攝影機的操作，並由浪琴電視錄影控制中心分以黑白及彩色錄影。賽員抵達終點後不久，各裁判員即可自遙遠監別發光幕中，觀察各賽員抵達終點的情形而且可重覆放映錄影帶，放映速度分正常速度、慢鏡，及分格映片錄映磁帶錄影的速度爲每分鐘一百格，以配合計時儀分爲百分之一秒準確程度之計時性能。

東方組中型班 梁仲彭主足球部

【本報訊】東方會重臣昨與鐘鍍商進一步談足球隊組軍問題，結果商談破裂，故東方由鐘鍍商負責組軍業已告吹，現得前任班主黃煥和推荐下，將由梁仲彭出主足球部，且獲得朱國權、文錦棠、陳良强等投効，組織中型班。

勤加練習：兩名中華民國徑賽隊伍選手在洛杉磯威爾布夏路練習。他們所穿的新制服是由洛杉磯一間制服公司捐贈。這些制服將會在奧運會亮相。

空手道自由搏擊 今夕上演總決賽

香港剛柔總會主辦第四屆全港剛柔會空手道自由搏擊大賽，今晚七時半在九龍伊利沙伯青年館舉行，同場加插港日五人對抗表演賽。門票分二十元、十五元、十元及六元等多種。

本屆空手道自由搏擊賽，經過初賽複賽選定最後卅二名黑帶於今晚來一次總決賽，以定冠、亞、季軍名次。是賽裁判員由日本東京剛柔會會長河野利貞率領八名黑帶好手前來担任。

至于港日五人黑帶對抗表演賽，日隊教練田崎修司聯同四名好手上陣。港隊則以上屆冠、亞軍陳永興、鄭志舜及好手廖學明、何敬池、蔡偉明迎戰。

義大利二百短跑能手 自認狀態不滿意 突放棄參加奧運

【義大利吐倫八日路透社電】獲得歐洲二百公尺賽跑冠軍的義大利選手孟尼亞今日宣佈，即使他輕易獲得國家田徑賽二百公尺冠軍，他將不參加蒙特里爾奧運會。

這位年紀廿四歲的義大利短跑名將，對於自己在比賽中的演出失望後，然後作此驚人的宣佈。

在目前，孟尼亞是義大利唯一在田徑賽中的希望，大家都希望他能帶一面獎牌回來。他最近的成績是廿秒六，及廿秒五。他於賽後向記者說，他對自己目前的狀態非常不滿意。

孟尼亞說：「假若我能跑出廿秒，我是會去參加比賽的，但像這樣的成績就不行了」。

流浪果能獲得外援仍是一匹「黑馬」 可與東昇威脅南精愉三强

有何所見

甲組足球聯賽將於九月初開鑼，距今仍有五十多天，各球會的組軍已在積極進行中，南華、精工及愉園已確定爲新的球季三强，流浪的外援倘照預定人選，仍可與上述三强隊爭衡，起碼也是「巨型班」的「黑馬」。東昇的兵力較上屆並未遜色，如果訓練工夫能够達到理想，仍不失爲六强的中堅份子，市政、光華、加山組軍仍未完成，尙有待成軍後觀察其訓練進度，方能置評，截至目前爲止，有力威脅南華、精工、愉園三隊勁旅的，仍爲流浪與東昇兩隊。

流浪這隊擅長於淘汰制比賽的隊伍，上屆僅獲得銀牌亞軍，它戰績未符理想，由於有一個時期兵源不足，森寶離隊之後，鋒綫的攻力不够，後防方面亦曾有一度感到不穩，馬迪祥受傷，李庚、麥哥利於球季未結束前離隊返蘇格蘭，以致流浪在主席盃及會長盃的戰績平平無奇，但流浪有一部份基本球員，邱志强、吳錦華、黎榮富、宗啓明、郭家明、王展健、張家平、張錦全爲該隊的「班底」，梅利、韓德遜下屆仍繼續效力，麥哥利捲土重來，復因鄭潤如加盟扼守中堅，畢得利所蘇格蘭招兵，已有新援軍美度及狄加準備前來投效，來屆球季，流浪祇要再找一個門將，已有力與强敵爭衡，在本港甲組隊之中，操練最足及氣力最好的，首推南華及流浪兩隊，下屆球季的「流浪漢」，仍不失爲「巨型班」。

自從在甲組棲身以來，從未得過任何一項錦標的東昇，上屆季尾舉行會長盃賽的時期，已開始組軍，原有球員保留了仇志强、廖榮德、曾廷暉、廖錦明、余國森、麥天富、鄧沛强、曾永雄、黃達財、翁偉國、吳錦華等，新加入的則有曾錦昌、潘長旺、梁傑棠、劉榮根，從人選看，則東昇鋒線的攻力仍感未足，倘有加强的必要，惟照中場人選而論，則以麥天富及黃達財爲重心，這兩個「較波」的人物如果經常保持水準，而全隊的訓練也有完備計劃的話，仍不失爲一隊中上型的球隊，它與流浪均有力鬥南精愉三强，但東昇仍非聯賽爭霸隊伍，甚至在淘汰制比賽的成績，可能比不上流浪，除非東昇的鋒線加强，否則祇能在六强的一份子而已。

市政與加山，均正在向外招兵，「車房班」現已有足够上陣的人選，祇是其中有些球員，將來可能仍是後備，故其實力仍難估計，市政現時已有八九個甲組球員，假如三個新加盟的外援前來……

體壇雜聞

港隊訪星作賽 現已宣佈告吹

△足球總會秘書譚壽森，昨日上午已經與新加坡方面通過長途電話，關於港隊擬於月底前赴當地作賽一事，但經新加坡方面回覆，因爲當地足總已排定於本月底與雪蘭峨州隊打大馬金盃冠軍決賽，故此無法接納港方的要求。

又新加坡方面已於前幾天來電香港足總，表示他們於八月七日前赴蘇俄比賽要爲期十天，所以無法在八月中旬接納港隊前往作賽。

港方欲往澳洲之前，先在新加坡作賽，現已正式告吹。

市政排球賽結束

港九排球聯會，市政局，市政事務署聯合主辦一九七六年市政盃排球比賽，經兩個多月角逐，已圓滿結束。

元朗組軍完成 幾名舊將放棄

△元朗組軍大致上已接近完竣階段，據他們的會方發言人稱：元朗本屆仍以青春班球員爲骨幹，希望來屆他們的表現能爭取得到更佳的成就，關於來屆他們的球員是：守門張耀東、周皆然、陳遠智、葉振發、黃兆光、陳發枝、吳汝賢、盧福興、游煜華、李龍國、梁金發、周榮。

△元朗的部份舊將如文錦棠、洪奕成、葉華偉、李德權、溫耀球等，元朗予以放棄，據文錦棠表示：元朗將他們放棄，當然有他們的理由，但他却再一表示，他對足球的興趣很大，來屆仍想落班。（喬治）

一週大勢
實力對付恐怖主義
雁鳴